

# BAB I

## PENDAHULUAN

### 1.1 Latar Belakang

Pendidikan merupakan sarana pembelajaran suatu individu terhadap lingkungan sekitarnya yang berlangsung secara dinamis dan sistematis. Sebagai salah satu individu yang mendapatkan pendidikan, Siswa/i SDN 5 Teluk Pandan merupakan *agent of change* yang dapat merubah lingkungan sekitarnya menjadi lebih baik. Kemajuan dari aspek fisik seperti pembangunan dan teknologi yang tidak diimbangi dengan kemajuan dari sektor non-fisik seperti pendidikan, kesehatan, dan kesejahteraan masyarakat merupakan masalah yang masih banyak terjadi pada negara berkembang. Oleh karena itu, Siswa/i SDN 5 Teluk Pandan diharuskan berpikir secara kritis, kreatif dan rasional untuk menyelesaikan permasalahan tersebut. Karena tingkat keberhasilan pembelajaran suatu individu dapat dilihat dari keberhasilan individu tersebut dalam menghadapi tantangan dan permasalahan yang lebih kompleks dalam dunia kemasyarakatan.

Praktik Kerja Pengabdian Masyarakat (PKPM) merupakan salah satu kegiatan yang menjadi sarana untuk mahasiswa dalam menerapkan ilmu yang didapatkan di bangku perkuliahan dalam upaya meningkatkan kesejahteraan masyarakat. Kegiatan ini juga merupakan salah satu program dalam pendidikan tinggi yang mengintegrasikan isi Tri Dharma Perguruan Tinggi yang meliputi: (1) Pendidikan dan pengajaran; (2) Penelitian dan pengembangan; dan (3) Pengabdian kepada masyarakat. Sebagai bagian integral dari sistem pendidikan tinggi, kegiatan ini diharapkan mampu memberikan pengalaman empiris kepada mahasiswa untuk hidup ditengah – tengah masyarakat di luar kampus dan mampu mengembangkan *hard skill* dan *soft skill* seperti keterampilan, kecakapan, kreatifitas, dan kepekaan mahasiswa terhadap permasalahan dalam masyarakat secara *komprehensif* dan *interdisipliner*.

Penelitian ini bertujuan untuk menumbuhkan kesadaran terhadap Siswa/i SDN 5 Teluk Pandan tentang pentingnya kebiasaan menabung dan manage keuangan sejak dini. Menabung itu sangat penting untuk berjaga-jaga dari kebutuhan yang tidak terduga dan sebagai pegangan diakhir kehidupan disaat seseorang tidak lagi mempunyai pekerjaan, dan disaat tidak lagi memperoleh pendapatan. Menabung juga membantu untuk melatih bersikap hidup hemat, melatih seseorang untuk hidup mandiri, dan mengatur keuangan dengan cerdas. Menabung merupakan kegiatan yang sudah di ajarkan oleh kedua orang tua kita sejak dini. Dengan di terapkannya perilaku menabung sejak dini, maka akan terbawa pada usia dewasa. Menabung merupakan salah satu cara seseorang untuk mengontrol keuangannya dan kebutuhannya sehari-hari maupun dimasa yang akan datang. Menurut (Marlina & Iskandar, 2019) tujuan dari aktivitas menabung sejak dini adalah untuk memupuk dan membangun budaya hemat pada anak-anak. Budaya ini memberikan contoh untuk mengelola uang saku sejak dini, sehingga diharapkan mereka akan menjadi pribadi yang tidak boros dan bisa mengontrol pengeluaran mereka dimasa depan.

## **1.2 Observasi**

Berdasarkan hasil observasi yang dilakukan pada hari Selasa, 17 Agustus 2023, maka didapatkan beberapa data yaitu:

### **1. Data Geografi**

Kecamatan Teluk Pandan memiliki beberapa kelurahan/desa, salah satunya yaitu Kelurahan Sidodadi. Kelurahan ini merupakan daerah yang dekat dari pusat kecamatan, yaitu  $\pm 3,9$  km, dan terletak sekitar 14,1 km dari pusat Kota Bandar Lampung. Secara geografis, Kelurahan Sidodadi berbatasan langsung dengan:

Utara : Desa Hanura

Selatan : Desa Gebang

Timur : Laut Teluk Lampung

Barat : Hutan Lindung

### **2. Data Demografi**

Kelurahan Sidodadi memiliki jumlah penduduk 2311 jiwa yang terbagi menjadi 17 RT dan 4 dusun. Data sosial penduduk di Desa Sidodadi adalah

Suku Jawa, bahasa yang digunakan sehari-hari adalah Bahasa Jawa. Semua penduduk di desa ini adalah pemeluk Agama Islam. Walaupun demikian, kondisi kerukunan dalam menjalankan aktivitas beragama cukup baik, dan tidak menjadi penyebab gangguan keamanan.

Untuk kegiatan rutin warga diadakan kerja bakti setiap minggu seperti bersih – bersih lingkungan sekitar pemukiman warga. Dilihat dari data yang didapatkan, rata – rata penduduk Kelurahan Sidodadi mengenyam pendidikan SD dan SMP bahkan sampai Perguruan Tinggi. Sarana pendidikan yang terdapat di Kelurahan Sidodadi antara lain:

- a. Jumlah PAUD : 1
- b. Jumlah TK : -
- c. Jumlah SD : 1
- d. Jumlah SMP : 1
- e. Jumlah SMA : -

Kegiatan keagamaan warga sangat baik, dapat dilihat dari banyaknya tempat ibadah yang terdapat di kelurahan ini. Untuk sarana ibadah warga Kelurahan Sidodadi terdapat beberapa tempat ibadah, antara lain:

- a. Masjid : 1
- b. Mushola : 1

### 3. Data Ekonomi

Sebagian besar penduduk Desa Sidodadi berprofesi sebagai nelayan dan petani. Tanaman utama yang ditanam adalah padi, selain itu warga juga menanam pisang dll.

## 1.2.1 Profil dan Potensi Desa

### 1. Profil Desa



Gambar 1.1 Profil Desa

### 2. Luas Wilayah Desa

- |                                |            |
|--------------------------------|------------|
| a. Pemukiman                   | : 357 Ha   |
| b. Pertanian Sawah Tadah Hujan | : 8,00 Ha  |
| c. Ladang                      | : 0 Ha     |
| d. Hutan Suaka Marga Satwa     | : 14 Ha    |
| e. Perkantoran                 | : 0,25 Ha  |
| f. Sekolah                     | : 1,50 Ha  |
| g. Jalan                       | : 4,00 Ha  |
| h. Hutan Mangrove              | : 14,00 Ha |
| i. Usaha Perikanan             | : 3,00 Ha  |
| j. Lahan Kritis                | : 3,00 Ha  |
| k. Lapangan Sepak Bola         | : 0,0 Ha   |

### 3. Susunan Organisasi Desa

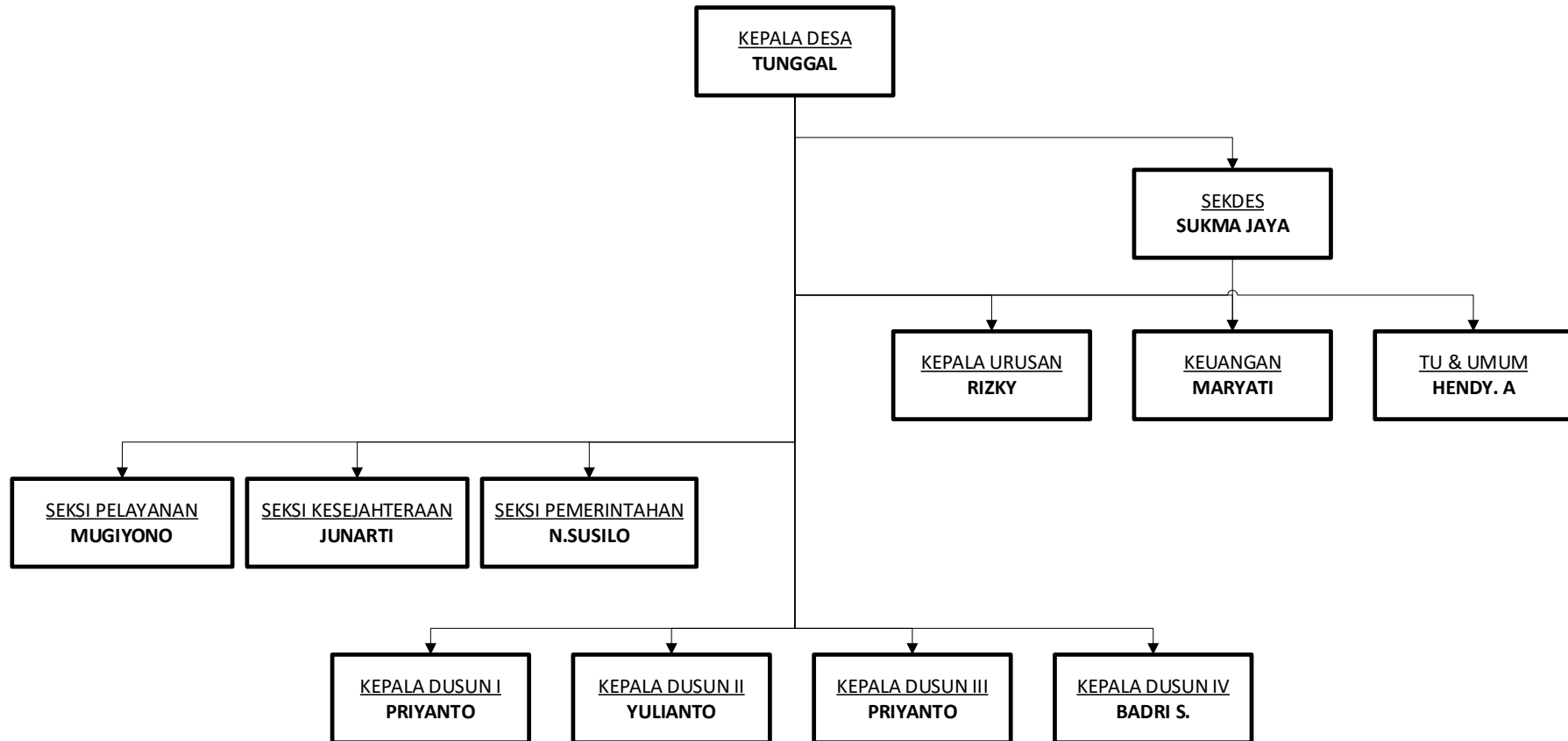

4. Potensi Desa
- a. Perkebunan

**Tabel 1.1** Keadaan Ekonomi dalam Bidang Perkebunan

No.	Jenis Tanaman	Luas (Ha)
1	Kelapa	168
2	Cengkeh	5
3	Coklat	58
4	Pinang	19
5	Pisang	27
6	Duku	25
7	Durian	15
8	Rambutan	1,50
9	Mentimun	0,50
10	Cabai	2

- b. Peternakan

**Tabel 1.2** Keadaan Ekonomi dalam Bidang Peternakan

No.	Jenis Ternak	Jumlah (Ekor)
1	Kambing	22
2	Ayam kampung	1235
3	Sapi	15
4	Bebek	125

- c. Perikanan

**Tabel 1.3** Keadaan Ekonomi dalam Bidang Perikanan

No.	Jenis Perikanan	Jumlah (Ton/th)
1	Kakap	3
2	Lele	3
3	Keramba	30
4	Tambak	5
5	Kolam	5

## 5. Struktur Mata Pencarian

**Tabel 1.4** Keadaan Ekonomi dalam Struktur Mata Pencarian

No.	Jenis Pekerjaan	Jumlah (Orang)
1	Petani	205
2	Buruh Tani	222
3	PNS	3
4	Tukang batu	14
5	Guru Swasta	1
6	Peternak	91
7	Karyawan Perusahaan Swasta	2

### 1.3 Rumusan Masalah

Berdasarkan latar belakang masalah yang dikemukakan diatas maka rumusan masalah penelitian ini adalah:

1. Bagaimana cara menumbuhkan kesadaran terhadap Siswa/i SDN 5 Teluk Pandan tentang pentingnya kebiasaan menabung sejak dini?
2. Bagaimana cara mengedukasi anak-anak tentang tata cara memanage keuangan?

### 1.4 Tujuan dan Manfaat

#### 1.4.1 Tujuan

1. Untuk menumbuhkan kesadaran terhadap Siswa/i SDN 5 Teluk Pandan tentang pentingnya kebiasaan menabung sejak dini dan memanage uang.
2. Hasil penelitian ini di harapkan dapat di gunakan sebagai bahan masukan dan pertimbangan dalam mengatur keuangan yang baik dan menabung.

#### 1.4.2 Manfaat

Praktik Kerja Pengabdian Masyarakat (PKPM) diharapkan dapat memberikan manfaat kepada IIB Darmajaya, mahasiswa, mitra yang terlibat dan masyarakat sebagai berikut:

#### 1. Manfaat bagi IIB Darmajaya

- a. Untuk menjadi tolak ukur bagi mahasiswa PKPM IIB Darmajaya selama

melaksanakan kegiatan di Desa Sidodadi Kec.Teluk Pandan.

- b. Untuk melahirkan kader-kader yang mampu membawa perubahan bagi masyarakat dimasa yang akan datang.

## **2. Manfaat bagi penulis**

- a. Hasil penelitian ini bermanfaat bagi penulis sebagai syarat kelulusan program pendidikan strata satu Manajemen IIB Darmajaya Lampung.
- b. Memotivasi mahasiswa untuk mengembangkan potensi yang dimiliki.

## **3. Manfaat bagi SDN 5 Teluk Pandan**

- a. Penelitian ini dapat memberikan motivasi kepada anak-anak SDN 5 Teluk Pandan agar dapat memanager keuangan dengan cara sebaik mungkin yaitu dengan cara menabung.
- b. Penelitian ini berguna untuk menambah referensi, literatur dan wawasan tentang perilaku menabung terhadap siswa/i SDN Teluk Pandan.

## **4. Manfaat bagi masyarakat**

Manfaat yang diperoleh masyarakat Desa Sidodadi Kec. Teluk Pandan adalah:

- a. Memperoleh bantuan tenaga dan pikiran untuk melaksanakan pembangunan di masyarakat yang berada di Desa Sidodadi.
- b. Meningkatkan kemampuan berfikir, mengambil keputusan dan bertindak agar sesuai dengan program Pembangunan.
- c. Memperoleh pembaharuan-pembaharuan yang diperlukan dalam pembangunan daerah.

## **1.3 Mitra yang Terlibat**

Berikut merupakan mitra yang terlibat dalam pelaksanaan kegiatan Praktik Kerja Pengabdian Masyarakat (PKPM) di Desa Sidodadi:

1. Siswa/i SDN 5 Teluk Pandan
2. Kepala Desa Sidodadi