

BAB 1

PENDAHULUAN

1.1 Latar Belakang

Praktik Kerja Pengabdian Masyarakat (PKPM) merupakan salah satu bentuk kegiatan Tri Dharma Perguruan Tinggi dengan memberikan pengalaman belajar kepada mahasiswa dalam kegiatan pemberdayaan masyarakat di desa atau di daerah domisili atau daerah asal mahasiswa. Oleh karena itu, kegiatan ini diarahkan untuk menjamin keterkaitan antara dunia akademik dan dunia praktis.

Praktik Kerja Pengabdian Masyarakat (PKPM) bagi mahasiswa diharapkan dapat menjadi suatu pengalaman belajar yang baru untuk menambah pengetahuan, kemampuan, dan kesadaran hidup bermasyarakat. Bagi masyarakat, kehadiran mahasiswa diharapkan mampu memberikan motivasi dan inovasi dalam bidang sosial kemasyarakatan. Hal ini selaras dengan fungsi perguruan tinggi sebagai jembatan (komunikasi) dalam proses pembangunan dan penerapan IPTEK pada khususnya.

Pelaksanaan Praktik Kerja Pengabdian Masyarakat (PKPM) IIB Darmajaya 2023 merupakan sebagai bentuk aplikasi keilmuan yang dimiliki mahasiswa terhadap masyarakat dalam mengembangkan kompetensinya. Pada kegiatan Praktik Kerja Pengabdian Masyarakat (PKPM) Tahun ini kampus mengedepankan bagi mahasiswa untuk mengetahui permasalahan yang ada, khususnya pada kegiatan UMKM di Desa PUJORAHAYU, KECAMATAN NEGERI KATON PESAWARAN LAMPUNG. Salah satunya UMKM yang bernama ayu jaya dalam pengelolaan keripik pisang pemiliknya bernama Bpk SUPARNO, Dalam UMKM tersebut terdapat permasalahan kurangnya pengetahuan tentang laporan keuangan.

Berdasarkan latar belakang di atas saya mengangkat permasalahan pada UMKM Keripik pisang yang terdapat di Desa PUJORAHAY KECAMATAN NEGERI KATON PESAWARAN LAMPUNG yaitu dengan mengangkat judul

“PENINGKATAN USAHA MIKRO KECIL MENENGAH MELALUI PENDAMPINGAN PENYUSUNAN LAPORAN KEUANGAN SEDERHANA UMKM KERIPIK PISANG DI DESA PUJORAHAYU KECAMATAN NEGERI KATON PESAWARAN”.

1.1.1 Profil dan Potensi Desa

Desa PUJORAHAYU adalah salah satu desa di KECAMATAN NEGERI KATON yang mempunyai luas wilayah \pm 475 Ha. Dilihat dari topografi dan kontur tanah, DESA PUJORAHAYU KECAMATAN NEGERI KATON secara umum berupa persawahan dan perladangan yang berada pada ketinggian antara \pm 101,8 M diatas permukaan laut dengan suhu rata – rata berkisar antara 270 – 300 Celcius. Desa PUJORAHAYU terdiri dari 3 Dusun dan 12 RT. Orbitasi dan waktu tempuh dari ibu kota Kecamatan 0,5 Km dengan waktu tempuh 10 menit dan dari ibu kota Kabupaten \pm 10 Km dengan waktu tempuh 15 menit. Batas – batas administratif Pemerintahan Desa PUJORAHAYU, KECAMATAN NEGERI KATON sebagai beriku:

- 1) Sebelah Utara : Desa Lumberejo Kecamatan Negeri Katon Kabupaten Pesawaran
- 2) Sebelah Timur : Desa Kalirejo Kecamatan Negeri Katon Kabupaten Pesawaran
- 3) Sebelah Selatan : Desa Karangrejo Kecamatan Negeri Katon Kabupaten Pesawaran
- 4) Sebelah Barat : Pekon Mataram Kecamatan Gading Rejo Kabupaten Pringsewu.

Perkembangan penduduk Desa PUJORAHAYU hingga kini tercatat sebanyak 3149 jiwa yang terdiri dari 1594 laki – laki dan 1555 perempuan, dengan jumlah kepala keluarga sebanyak 897 KK dari jumlah tersebut 246 KK merupakan keluarga miskin dengan 27% dari jumlah keluarga yang ada di Desa PUJORAHAYU dimana kepadatan penduduk 585 jiwa / Km.

1.2.2.1 Jumlah Penduduk Desa PUJORAHAYU mempunyai jumlah penduduk 3.145 jiwa, yang tersebar dalam 3 dusun, dengan perincian sebagai berikut: Tabel 1.2 Daftar Jumlah penduduk per dusun
Dusun I Dusun II Dusun III 996 1136 1013
Sumber : (Data Desa PUJORAHAYU, 2019)

1.2.2.2 Mata Pencaharian Mata pencaharian penduduk Desa PUJORAHAYU KECAMATAN NEGERI KATON PESAWARAN LAMPUNG terdiri dari: Tabel 1.3 Daftar Mata pencaharian penduduk
Petani 667 Orang Buruh Tani 558 Orang Pedagang Keliling 20 Orang PNS 21 Orang TNI / Polri 4 Orang Karyawan Swasta 15 Orang Wirausaha Lainnya 115 Orang
Sumber : (Data Desa PUJORAHAYU, 2019)

1.2.2.3 Sarana Pendidikan Sarana pendidikan yang terdapat di Desa PUJORAHAYU meliputi : Tabel 1.4 Daftar Sarana pendidikan TK / PAUD 2 Unit Sekolah Dasar (SD / MI) 3 Unit SLTP – SLTA

– Sumber : (Data Desa PUJORAHAYU, 2019) Sedangkan jumlah tenaga pengajar terdiri dari : Tabel 1.5 Daftar Jumlah Tenaga pengajar TK / PAUD 9 Orang Sekolah Dasar (SD / MI) 12 Orang SLTP 3 Orang SLTA 3 Orang Sumber : (Data Desa Pujo Rahayu, 2019)

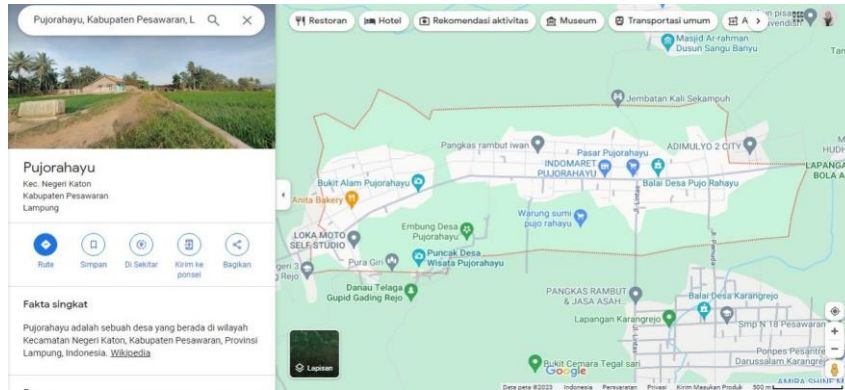

Gambar 1.1 Lokasi Desa Pujorahayu

2 Profil UMKM

Nama Pemilik	: SUPARNO
Nama Usaha	: Ayu jaya
Alamat Usaha	: PUJORAHAYU
Jenis Usaha	: Makanan ringan
Jenis Produk	: Keripik pisang
Skala Usaha	: Usaha mikro kecil menengah
Tahun Berdiri	: 2013
Produk yang Ditawarkan	: keripik pisang ayu jaya
Jumlah Tenaga Kerja	: 3 Orang
No. Telp/HP	: 085788847841

1.2 Rumusan Masalah

1. berdasarkan latar belakang di atas, maka rumusan masalah yang ada di dalam PKPM ini, bagaimana cara membuat laporan keuangan sederhana pada UMKM keripik pisang.

1.3 Tujuan dan Manfaat

1. Membantu pihak UMKM keripik pisang untuk membuat laporan keuangan sederhana

1.4 Mitra yang Terlibat

Mitra yang terlibat dalam pelaksanaan Praktik Kerja Pengabdian Masyarakat (PKPM) ini yaitu:

1. Desa PUJORAHAYU, KECAMATAN NEGERI KATON PESAWARAN LAMPUNG
2. UMKM keripik pisang AYU jaya
3. Ibu AYU selaku istri dari bapak SUPARNO pemilik usaha umkm keripik pisang