

BAB I

PENDAHULUAN

1.1 Latar Belakang

Praktik Kerja Pengabdian Masyarakat (PKPM) merupakan salah satu bentuk pengaplikasian ilmu yang telah didapat dikampus dan kegiatan yang bersifat sosial atau praktik kerja yang dilakukan oleh sekelompok mahasiswa yang bersifat mengabdikan terhadap masyarakat. PKPM bagi mahasiswa diharapkan dapat menjadi suatu pengalaman belajar yang baru untuk menambah pengetahuan, kemampuan, dan kesadaran hidup masyarakat. Salah satu tempat dilaksanakannya kegiatan PKPM adalah di Desa Pujorahayu, Kecamatan Negeri Katon, Pesawaran. Setelah melakukan survei UMKM desa, ada beberapa Usaha Mikro Kecil dan Menengah (UMKM) yang terdapat di Desa Pujorahayu yaitu UMKM Keripik Pisang Ayu Jaya, UMKM Cake and Bread Danial Bakery, UMKM Klanting Langgeng Jaya, dll. UMKM tersebut merupakan UMKM yang masih aktif dalam melakukan produksi, dilihat dari segi usaha mikro kecil menengah produk tersebut banyak diminati oleh masyarakat. Dalam kegiatan PKPM ini terdapat beberapa kendala yang ditemukan pada UMKM, dan itu dijadikan Program Kerja oleh kelompok PKPM kami sebagai salah satu bentuk memberikan solusi untuk membantu menyelesaikan masalah yang ada pada UMKM, salah satunya seperti belum adanya manajemen modal usaha yang baik dan strategi pemasaran UMKM yang mendukung. Selain itu juga setelah melakukan kunjungan ke SDN 6 Negeri Katon di Desa Pujorahayu, masih terdapat kurangnya edukasi terhadap anak-anak sekolah dasar tentang pentingnya mengelola keuangan pribadi, kurangnya sikap dalam menghargai uang.

Maka dari itu kami mahasiswa PKPM IIB Darmajaya membantu masyarakat Desa Pujorahayu dengan mengadakan sosialisasi mengenai manajemen modal usaha yang dalam hal ini bertujuan agar pemilik UMKM dapat lebih teredukasi dan mengetahui pentingnya manajemen modal dalam usahanya, juga sosialisasi strategi pemasaran digital, sosialisasi pentingnya menabung sejak dini untuk anak sekolah, serta mengadakan bazar UMKM dalam upaya memperkenalkan

produk UMKM yang ada di Desa Pujorahayu serta sebagai bentuk strategi pemasaran secara langsung (Offline). Berdasarkan latar belakang di atas saya mengangkat permasalahan pada UMKM dan di sekolah yaitu **“PENINGKATAN EKONOMI DESA MELALUI SOSIALISASI PENTINGNYA MENABUNG SEJAK DINI, MANAJEMEN MODAL USAHA DAN STRATEGI PEMASARAN PRODUK UMKM DESA PUJORAHAYU “**

1.1.1 Profil dan Potensi Desa

Desa Pujorahayu adalah salah satu desa di Kecamatan Negeri Katon yang mempunyai luas wilayah ± 475 Ha. Dilihat dari topografi dan kontur tanah, Desa Pujorahayu Kecamatan Negeri Katon secara umum berupa persawahan dan perladangan yang berada pada ketinggian antara $\pm 101,8$ M diatas permukaan laut dengan suhu rata – rata berkisar antara 270 – 300 Celcius. Desa Pujorahayu terdiri dari 3 Dusun dan 12 RT. Orbitasi dan waktu tempuh dari ibu kota Kecamatan 0,5 Km dengan waktu tempuh 10 menit dan dari ibu kota Kabupaten ± 10 Km dengan waktu tempuh 15 menit. Batas – batas administratif Pemerintahan Desa Pujorahayu, Kecamatan Negeri Katon sebagai beriku:

- 1) Sebelah Utara : Desa Lumberejo Kecamatan Negeri Katon Kabupaten Pesawaran
- 2) Sebelah Timur : Desa Kalirejo Kecamatan Negeri Katon Kabupaten Pesawaran
- 3) Sebelah Selatan : Desa Karangrejo Kecamatan Negeri Katon Kabupaten Pesawaran
- 4) Sebelah Barat : Pekon Mataram Kecamatan Gading Rejo Kabupaten Pringsewu.

Perkembangan penduduk Desa Pujorahayu hingga kini tercatat sebanyak 3424 jiwa yang terdiri dari 1709 laki – laki dan 1716 perempuan, dengan jumlah kepala keluarga sebanyak 897 KK dari jumlah tersebut 246 KK merupakan keluarga miskin dengan 27% dari

jumlah keluarga yang ada di Desa Pujorahayu dimana kepadatan penduduk 585 jiwa / Km. 1.2.2.1 Jumlah Penduduk Desa Pujorahayu mempunyai jumlah penduduk 3.145 jiwa, yang tersebar dalam 3 dusun, dengan perincian sebagai berikut: Daftar Jumlah penduduk per dusun Dusun I 996 Dusun II 1136 Dusun III 1013. Mata Pencapaian Mata pencapaian penduduk Desa Pujorahayu Kecamatan Negeri Katon Kabupaten Pesawaran terdiri dari: Mata pencapaian penduduk Petani 667 Orang, Buruh Tani 558 Orang, Pedagang Keliling 20 Orang, PNS 21 Orang, TNI / Polri 4 Orang, Karyawan Swasta 15 Orang, Wirausaha Lainnya 115 Orang. Sarana Pendidikan Sarana pendidikan yang terdapat di Desa Pujorahayu meliputi : Sarana pendidikan TK / PAUD 2 Unit Sekolah Dasar (SD / MI) 3 Unit. Sedangkan jumlah tenaga pengajar terdiri dari : Jumlah Tenaga pengajar TK / PAUD 9 Orang Sekolah Dasar (SD / MI) 12 Orang SLTP 3 Orang SLTA 3 Orang Sumber (Data Desa Pujorahayu)

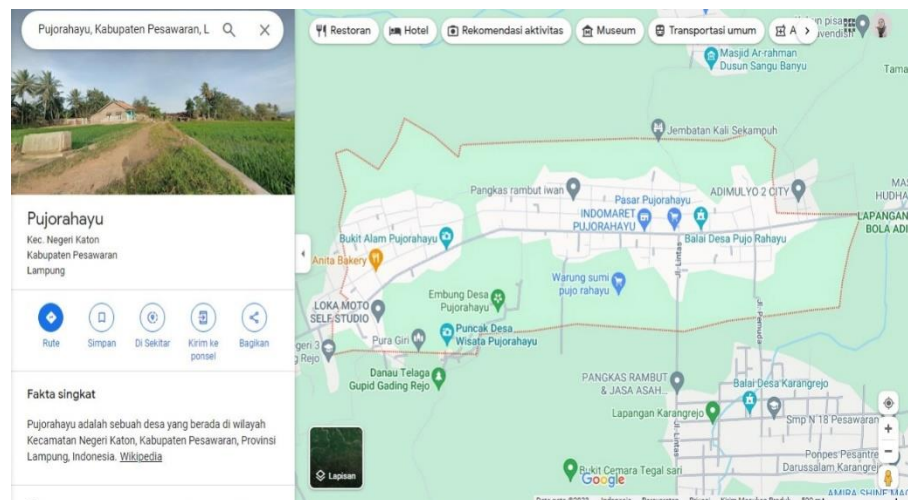

Gambar 1.1 Lokasi Desa Pujorahayu

1.1.2 Profil UMKM

Berikut beberapa profil dari UMKM yang ada di desa Pujorahayu.

Tabel 1.1 Profil UMKM Danial Bakery

Nama Pemilik	Riyanto
Nama Usaha	Danial Bakery

Alamat Usaha	Desa Pujorahayu, RT 07
Jenis Usaha	Perseorangan
Jenis Produk	Kuliner/Makanan
Skala	Kecil Menengah
Tahun Berdiri	-
Produk yang Ditawarkan	Kue Ulangtahun, Roti varian rasa
Jumlah Tenaga Kerja	2
No. Telp/HP	081273037104

Tabel 1.2 Profil UMKM Klanting Langgeng Jaya

Nama Pemilik	Suyadi
Nama Usaha	Langgeng Jaya
Alamat Usaha	Desa Pujorahayu, RT 08
Jenis Usaha	Perseorangan
Jenis Produk	Snack/ Makanan ringan
Skala	Kecil Menengah
Tahun Berdiri	-
Produk yang Ditawarkan	Klanting
Jumlah Tenaga Kerja	4
No. Telp/HP	082379805433

Tabel 1.3 Profil UMKM Keripik Pisang Ayu Jaya

Nama Pemilik	Suparno
Nama Usaha	Ayu Jaya
Alamat Usaha	Desa Pujorahayu, RT 11
Jenis Usaha	Perseorangan
Jenis Produk	Keripik
Skala	Kecil Menengah
Tahun Berdiri	2013
Produk yang Ditawarkan	Keripik Pisang
Jumlah Tenaga Kerja	8

No. Telp/HP	085788847841
-------------	--------------

1.2 Rumusan Masalah

Berdasarkan latar belakang diatas, penulisan merumuskan permasalahan yang ada dalam penelitian ini yaitu :

1. Bagaimana cara mensosialisasikan pentingnya menabung sejak dini kepada anak sekolah dasar?
2. Bagaimana cara mensosialisasikan manajemen modal usaha kepada pemilik UMKM di Desa Pujorahayu?
3. Bagaimana cara meningkatkan ekonomi desa melalui strategi pemasaran produk UMKM yang tepat?

1.3 Tujuan dan Manfaat

1.3.1 Tujuan

Tujuan dari pembuatan program PKPM ini untuk meningkatkan perekonomian masyarakat serta memberdayakan masyarakat agar semua dapat membuka usaha dan memanfaatkan kemajuan teknologi. Sehingga menambahkan keterampilan dalam berwirausaha.

1.3.2 Manfaat

1.3.2.1 Manfaat Bagi Mahasiswa

Manfaat yang kami peroleh dari pelaksanaan PKPM di Desa Pujorahayu, Kecamatan Negeri Katon, antara lain:

1. Peningkatan nilai-nilai seperti kemandirian, disiplin, kemampuan bersosialisasi, tanggung jawab, kemampuan membangun kerjasama, dan kepemimpinan.
2. Penambahan wawasan dan pengalaman yang bermanfaat sebagai bekal untuk masa depan.
3. Terbentuknya hubungan baru dan toleransi dalam lingkungan masyarakat yang kami layani.

1.3.2.2 Manfaat Bagi Desa Pujorahayu

Manfaat yang didapatkan oleh Desa melalui kegiatan ini antara lain:

1. Meningkatkan eksposur dan visibilitas desa secara online
2. Memaksimalkan potensi pengembangan desa yang lebih lanjut.
3. Memberikan akses masyarakat maupun pengunjung untuk mencari informasi mengenai Desa.

1.3.2.3 Manfaat Bagi UMKM

1. Meningkatkan promosi produk UMKM
2. Membantu memasarkan produk
3. Menjangkau pelanggan lebih banyak
4. Pengelolaan modal usaha yang baik dan terperinci

1.4 Mitra yang Terlibat

Mitra yang terlibat dalam pelaksanaan Praktik Kerja Pengabdian Masyarakat (PKPM) ini yaitu:

1. Desa Pujorahayu, Kecamatan Negeri Katon, Kabupaten Pesawaran
2. SDN 6 Negeri Katon
3. UMKM Danial Bakery
4. UMKM Keripik Pisang Ayu Jaya
5. UMKM Klanting Langgeng Jaya