

BAB I

PENDAHULUAN

1.1 Latar Belakang

Praktek Kerja Pengabdian Masyarakat (PKPM) merupakan salah satu perwujudan dari Tri Dharma Perguruan Tinggi yaitu pengabdian masyarakat. Pengabdian merupakan suatu wujud kristalisasi dan integralisasi dari ilmu yang tertuang secara teoritis dibangku kuliah untuk diterapkan secara nyata dalam kehidupan sehari-hari di masyarakat, sehingga ilmu yang diperoleh dapat diaplikasikan dan dikembangkan dalam kehidupan masyarakat luas. PKPM bagi mahasiswa IIB Darmajaya diharapkan dapat menjadi suatu pengalaman belajar yang baru untuk menambah pengetahuan, kemampuan dan kesadaran hidup bermasyarakat. Bagi masyarakat, semoga kehadiran mahasiswa diharapkan mampu memberikan motivasi, inovasi dan edukasi dalam bidang sosial kemasyarakatan.

Tujuan utama adanya Praktek Kerja Pengabdian Masyarakat (PKPM) adalah agar mahasiswa memperoleh pengalaman belajar yang berharga melalui keterlibatannya dalam masyarakat, dan secara langsung dapat menemukan, mengidentifikasi, merumuskan, serta memecahkan permasalahan dalam kehidupan bermasyarakat.

Berdasarkan hal diatas, Praktek Kerja Pengabdian Masyarakat Institut Informatika Dan Bisnis (IIB) Darmajaya 2023 sebagai bentuk aplikasi keilmuan yang dimiliki mahasiswa terhadap masyarakat dalam mengembangkan kompetensinya, diharapkan sudah selayaknya siap untuk menghadapi tantangan yang sedang berkembang pada era globalisasi seperti sekarang ini. Perekonomi berbasis digital saat ini sudah sangat berkembang pesat, tentu menjadi tantangan sekaligus peluang tersendiri bagi UMKM (Usaha Mikro Kecil dan Menengah). Pengembangan ekonomi digital, menjadi tujuan utama dari proses transformasi ekonomi Indonesia untuk mempercepat pemulihan ekonomi. Pengembangan ekonomi digital tidak lagi terhindarkan karena telah terjadi pergeseran perilaku masyarakat yang meninggalkan pola berbelanja konvensional, dan berubah lebih banyak menggunakan platform digital.

Dalam perogram PKPM tahun ini Desa Pulau Pahawang adalah salah satu tempat yang menjadi pelaksanaan kegiatan PKPM tepatnya di Kecamatan Marga Punduh, Kabupaten Pesawaran. Di dalam Kelompok PKPM ini terdapat 7 orang yang terdiri bermacam-macam jurusan antara lain dari Fakultas Ilmu Ekonomi dan Bisnis terdapat Jurusan Akuntansi dan Manajemen, sedangkan dan Fakultas Ilmu Komputer. Desa Pulau Pahawang ini Memiliki 6 Dusun dengan penduduk Sebanyak 1.715 jiwa.

Permasalahan yang ada di Desa Pulau Pahawang dalam bidang Teknologi dan Informasi adalah belum tersedia infrastruktur sistem informasi desa yang dapat digunakan sebagai media promosi dan sebagai sumber data / informasi desa Pulau Pahawang atau WEB Desa, selain itu dalam bidang ekonomi terdapat beberapa Usaha mandiri yang kurang berkembang baik dalam legalitas usaha, pemasaran, packaging, dan laporan keuangan.

Dengan berkembang pesatnya kemajuan teknologi saat ini maka kita diharuskan untuk bisa menguasai hal-hal mengenai IT dan desa-desa saat ini juga membutuhkan media informasi yang luas seputar desa sehingga masyarakat dimudahkan untuk mendapatkan informasi yang ada di Desa Pulau Pahawang, terutama para pemilik usaha mandiri agar dapat berinovasi dengan usahanya, dan produk yang dipasarkan dapat dijadikan sebagai oleh-oleh bagi wisatawan yang berkunjung ke Desa Pulau Pahawang atau dapat menyebar luaskan usahanya dengan adanya kemajuan di bidang Teknologi Informasi di bidang Pariwisata.

Dengan demikian menjadi tantangan bagi penulis untuk mengabdikan diri kepada masyarakat dan dapat memperoleh pengalaman dan ilmu dari berbagai perbedaan dan persamaan antara teori dan praktek. Berdasarkan latar belakang masalah tersebut, penulis membuat Laporan Praktek kerja Pengabdian Masyarakat (PKPM) ini tema "**Peran Destinasi Wisata Pulau Pahawang Terhadap Penguatan Legalitas Produk UMKM Kerupuk Ikan Mak Endut Melalui Sistem Online Single Submission (OSS) Di Desa Pulau Pahawang Kecamatan Marga Punduh**".

1.1.1 Profil dan Potensi Desa

Nama Desa	: Pulau Pahawang
Kode Desa	: VII.08.10
Kepala Desa	: Ahmad Salim
Sekretaris Desa	: Aris Tama
Jumlah Dusun	: 6 Dusun
Jumlah RT	: 12 RT
Jumlah Penduduk	: 1.715 Jiwa
Luas Wilayah	: 1.020 Ha

A. Potensi Sumber Daya Alam

1. Batas Wilayah

- Timur : Teluk Lampung
- Barat : Desa Tajur, Kec. Marga Punduh
- Selatan : Laut Batu Menyan, Kec. Marga Punduh
- Utara : Laut Cukuh Pemandangan Desa Kampung Baru

2. Topografi

Bentang Wilayah : Daratan, Lautan, dan Bukitan

Letak : Kawasan Campuran, Permukiman, Pesisir Pantai, dan Objek Wisata

Orbitasi

- Jarak Ke Ibu Kota Kecamatan : 5.3 Km
- Jarak Ke Ibu Kota Kabupaten : 75 Km
- Jarak Ke Ibu Kota Provinsi : 28 Km

3. Luas Wilayah Menurut Penggunaanya

Perkebunan	: 830.86	Ha
Pemukiman	: 23	Ha
Perkantoran	: 0,5	Ha
Hutan Mangrove	: 141,94	Ha
Kuburan/Jalan Dll	: 23,7	Ha



B. Potensi Sumber Daya Alam

1. Pendidikan

Tidak Tamat SD/Sederajat	: 205	Orang
Tamat SD/Sederajat	: 449	Orang
Tamat SLTP/Sederajat	: 225	Orang
Tamat SLTA/Sederajat	: 309	Orang
Tamat S1/DIPLOMA	: 19	Orang

2. Mata Pencaharian

Petani	: 306	Orang
Buruh	: 96	Orang
Nelayan	: 252	Orang
PNS	: 4	Orang
Pedagang	: 167	Orang
Peternak	: 10	Orang
Guru	: 45	Orang
Bidan	: 5	Orang
Mekanik	: 4	Orang
TNI/POLRI	: -	
PRT	: -	
Karyawan Swasta	: 35	Orang
Tukang	: 25	Orang
Lain-lainnya	: 11	Orang

3. Etis

- Lampung, Sunda, Jawa, Bugis Dll

C. Potensi Sumber Daya Alam

1. Lembaga Pemerintahan

- Pemerintah Desa
- Badan Pemusyawaratan Desa (BPD)

2. Lembaga Kemasyarakatan

- LPMD, RT, PKK, UP2K, Karang Taruna, Organisasi Keagamaan, BUMDES, Kelompok Tani, RISMA, Organisasi Perempuan

3. Pendidikan

- PAUD/TK : 1 Buah
- SD/MI : 1 Buah
- SMP/MTs : 1 Buah
- SMA/MA : 1 Buah
- TPA : 4 Buah
- PTN/S : -
- Paket (A/B/C) : -

4. Lembaga Adat

- Pemangku Adat
- Kepengurusan Adat

D. Potensi Sumber Daya Alam

1. Hasil Pertanian

Kelapa, Pisang, Kakau, Cengkeh, Jengkol, Duku, Dll

2. Wisata Yang Dimiliki

- Pahawang Besar & Pahawang Kecil
- Pantai (Cukuh Bedil & Jelarangan)
- Hutan Mangrove
- Andreas Resort, La Nadia Resort, Villa Kembar, Villa Turi, Bumi Pahawang, Villa Pahawang Kecil dan Pahawang Besar
- Potensi Perikanan

E. Struktur Organisasi Desa Pulau Pahawang

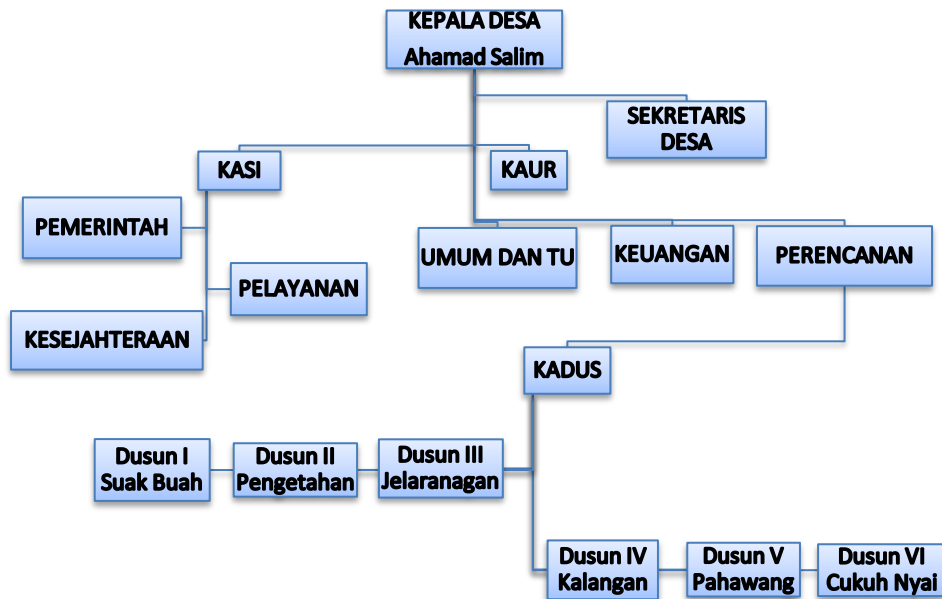

Gambar 1 Struktur Organisasi Desa Pulau Pahawang

1.1.2 Profil BUMDES

Nama BUMDES : Badan Usaha Milik Desa Pahawang

Tanggal Dibentuk : 21 Oktober 2016

Kedudukan : Desa Pulau Pahawang, Kec. Marga Pundu, Kab. Pahawan,
Lampung

Unit Usaha :

1. Jasa Penyebrangan dan Penginapan
2. Jasa Peralatan Hiburan dan Bangunan
3. Retribusi Pengelolaan Wisata Lokal
4. Kerjasama Jaringan Informasi dan Telekomunikasi
5. Simpan Pinjem
6. Jasa Transaksi Keuangan
7. Budidaya Perikanan

1.1.3 Profil UMKM

UMKM Kerupuk Ikan Mak Endut merupakan usaha kecil dan menengah yang didirikan sejak tahun 2022 oleh bapak Suhadi beserta ibu Daniar. UMKM ini didirikan guna menambah pendapatan dalam perekonomian keluarga dan banyaknya bahan baku ikan yang bisa dijadikan olahan kerupuk ikan. Usaha ini merupakan usaha tetap dari Bapak Suhadi selaku pemilik usaha yang dimana sebagai penunjang atau penambah perekonomian keluarga, mulai dari pemasukan ataupun pengeluaran keluarga, dan usaha ini juga didukung dengan bapak Suhadi yang memang pembudidayaan ikan di laut.

UMKM Kerupuk Ikan Mak Endut untuk sekarang hanya produksi kerupuk ikan king kobia saja akan tetapi jikalau ada permintaan dari dinas untuk membuat dari bahan seperti kepiting dan cumi maka produk yang di buat adalah :

1. Pangsit Kepiting
2. Popcorn Cumi
3. Kemplang Ikan
4. Krupuk King Cobia
5. Pempek Ikan
6. Pop Crabs

Produk yang dipasarkan hanya ke tetangga saja dan sistem Jasa Titip ke Pariwisata Pulau Pahawang atau hanya produksi jika ada pesanan saja dari konsumen.

1.2 Rumusan Masalah

Berdasarkan latar belakang diatas penulis merumuskan permasalahan yang ada, yaitu Bagaimana Peran Destinasi Wisata Pulau Pahawang Terhadap Penguatan Legalitas Produk UMKM Kerupuk Ikan Mak Endut Melalui Sistem Online Single Submission (OSS) Di Desa Pulau Pahawang Kecamatan Marga Punduh.

1.3 Tujuan

Tujuan dari penulisan laporan ini yaitu dengan adanya peran destinasi wisata Pulau Pahawang. Pelaku Usaha UMKM Kerupuk Ikan dapat mengembangkan usahanya dari segi pemasaran produk yang ditawarkan dan mampu membuat inovasi baru yaitu produk abon ikan. Hal ini dapat terjadi karena adanya kemampuan dari pemilik UMKM dan juga bahan baku yaitu Ikan yang tersedia dengan jumlah yang banyak.

1.4 Manfaat Kegiatan PKPM

1.4.1 Manfaat Bagi Institusi

1. Sebagai bentuk nyata pemberdayaan dan pengabdian Institut Informatika dan Bisnis Darmajaya kepada desa Pulau Pahawang Kecamatan Marga Punduh, Kabupaten Pesawaran, Provinsi Lampung.
2. Hasil dari penelitian ini diharapkan dapat menjadi bahan literatur mahasiswa yang akan membuat laporan PKPM berikutnya.

1.4.2 Manfaat Bagi Mahasiswa

1. Mahasiswa dapat membantu melancarkan program-program yang ada di desa serta hubungan dengan lembaga perguruan tinggi sebagai mitra kerja.
2. Mendapatkan nilai lebih yaitu di dalam kemandirian, disiplin, tanggung jawab dan juga kepemimpinan.
3. Menambah wawasan dan pengalaman mahasiswa yang dapat digunakan untuk bekal masa depan dalam berwirausaha.

1.4.3 Manfaat Bagi Desa

1. Membantu pemilik UMKM untuk mengetahui cara pemasaran yang lebih baik di desa yang berfokus pada pariwisata.
2. Membantu meningkatkan penjualan UMKM di Desa Pulau Pahawang.
3. Bersinergi dalam pekerjaan rutinitas desa dan masyarakat desa.
4. Mendapatkan sedikit ilmu untuk mengembangkan potensi yang ada di desa Pulau Pahawang.

1.4.4 Mitra Yang Terlibat

Dalam melakukan kegiatan serta menjalankan program PKPM saya bekerja sama dengan berbagai pihak diantaranya yaitu :

1. Kepala Desa dan Rekan Balai Desa Pulau Pahawang.
2. Masyarakat Dusun III Jeralangan, Desa Pulau Pahawang
3. Pemilik UMKM Kerupuk Ikan Mak Endut.
4. Sekdes, Pokdarwis dan Karang Taruna Desa Pulau Pahawang.