

BAB I

PENDAHULUAN

1.1 Latar Belakang

Institut Informatika dan Bisnis Darmajaya fakultas Ilmu Komputer dan fakultas Ekonomi menerapkan Praktek Kerja Pengabdian Masyarakat (PKPM). Praktek Kerja Pengabdian Masyarakat (PKPM) merupakan salah satu perwujudan dari Tri Darma Perguruan Tinggi yaitu pengabdian masyarakat. Pengabdian merupakan suatu wujud kristalisasi dan integralisasi dari ilmu yang tertuang secara teoritis di bangku kuliah untuk diterapkan secara nyata dalam kehidupan sehari-hari dimasyarakat, sehingga ilmu yang diperoleh dapat diaplikasikan dan dikembangkan dala kehidupan masyarakat luas. PKPM bagi mahasiswa diharapkan dapat menjadi suatu pengalaman belajar yang baru untuk menambah pengetahuan, kemampuan, dan kesadaran hidup bermasyarakat. Bagi masyarakat, kehadiran mahasiswa diharapkan mampu memberikan motivasi dan inovasi dalam bidang sosial kemasyarakatan. Dalam kaitannya dengan penelitian, mahasiswa diajak untuk menelaah dan merumuskan permasalahan yang terjadi di masyarakat, menelaah potensi-potensi dan kelemahan masyarakat serta mencari solusi untuk masalah itu.

Sebagai kegiatan pengabdian kepada masyarakat melalui Praktek Kerja Pengabdian Masyarakat mahasiswa mengamalkan ilmu, teknologi, dan ekonomi untuk memecahkan masalah tersebut dan menanggulangnya. Atau dapat dikatakan bahwa Praktek Kerja Pengabdian Masyarakat membantu dalam membangun membantu kegiatan masyarakat yang ada di desa dan membantu kegiatan-kegiatan yang UMKM yang ada di Desa Tri Mulyo.

Berkaitan dengan salah satu syarat kelulusan untuk Program SI di Kampus IIB Darmajaya, pihak kampus mewajibkan seluruh mahasiswanya untuk melaksanakan Mata Kuliah Praktek Kerja Pengabdian Masyarakat (PKPM) pada salah satu Desa yang telah ditentukan, dimana proses secara teori yang telah diserap di Kampus senantiasa dapat diterapkan di Desa Tri Mulyo, Kecamatan Padang Cermin Kabupaten Pesawaran.

Sejalan dengan situasi dan kondisi Institut Informatika dan Bisnis (IIB) Darmajaya sebagai perguruan tinggi terbesar di Provinsi Lampung, dimana salah satu Tridharma Perguruan Tinggi adalah melaksanakan pengabdian kepada masyarakat. Maka, dalam hal ini punya tanggung jawab yang besar untuk juga berkontribusi dalam penerapan berbagai program. Melalui Lembaga Penelitian, Pengembangan Pembelajaran dan Pengabdian Kepada Masyarakat (LP4M), IIB Darmajaya merumuskan kegiatan Praktek Kerja Pengabdian Masyarakat Tematik di Masa selesai dari Pandemi COVID-19. Kegiatan Praktek Kerja Pengabdian Masyarakat (PKPM) merupakan kegiatan yang terjadwal secara akademik di IIB Darmajaya setiap semester.

Hal ini dinilai perlu karena begitu banyak potensi yang terdapat di Desa Tri Mulyo dari mulai pariwisata industri-industri kecil menengah masyarakat dan lain-lain. Jika potensi-potensi ini dapat dikenal keluar daerah Desa Tri Mulyo dan diketahui banyak orang serta pengusaha-pengusaha, secara tidak langsung dapat berdampak positif dan dapat memajukan potensi daerah tersebut. Namun Perlu diperhatikan bahwa belum adanya BUMDes di Desa Tri Mulyo. Hal ini perlu diperhatikan oleh Desa Tri Mulyo mengingat perkembangan bisnis UMKM sangat pesat di era saat ini.

Oleh karena itu Kegiatan Praktek Kerja Pengabdian Masyarakat (PKPM) Tematik merupakan salah satu bentuk pengabdian kepada masyarakat yang dilakukan oleh mahasiswa secara interdisipliner, institusional, dan kemitraan sebagai salah satu wujud dari tridharma perguruan tinggi. Pelaksanaan PKPM pada periode ganjil tahun 2023/2024 dilaksanakan di Kabupaten Pesawaran. Kabupaten Pesawaran adalah salah satu kabupaten di Provinsi Lampung, Indonesia. Kabupaten ini diresmikan pada tanggal 2 November 2007 berdasarkan Undang-Undang Nomor UU No. 33 tahun 2007, tentang Pembentukan Pesawaran. Daerah ini kaya akan sumber daya alam pertanian, perkebunan dan kehutanan. Jumlah penduduk kabupaten Pesawaran pada pertengahan tahun 2023 sebanyak 486.671 jiwa.

Perkembangan ilmu dan teknologi saat ini serta tingginya tingkat persaingan dalam dunia bisnis merupakan tantangan yang harus dihadapi oleh semua pihak, terutama dalam Usaha Mikro Kecil Menengah (UMKM). Demikian juga mahasiswa diharapkan dapat memiliki gambaran yang lebih mendalam tentang kondisi nyata di dunia kerja sekaligus dapat menambah pengalaman serta membuka pandangan yang lebih luas yang didapatkan selama masa perkuliahan. Dimana dalam melakukan upaya memberdayakan potensi dan sumber daya yang di miliki masyarakat Dusun Tri Mulyo dalam yaitu salah satunya menambahkan nilai ekonomis pada produk kripik Kulit Pisang.

Berdasarkan uraian di atas, maka akan dibuat suatu cara peningkatan promosi dan pemasaran produk kerajinan UMKM dengan mengambil judul **“Strategi Efektif Praktik Kerja UMKM Dan Ketahanan Pangan Dalam Meningkatkan Kesejahteraan Masyarakat Di Desa Tri Mulyo”**

1.2 Rumusan Masalah

1. Bagaimana cara kita mengembangkan UMKM yang ada di desa Tri Mulyo?
2. Bagaimana cara membuat Rebranding Suatu UMKM?
3. Bagaimana cara kita memperkenalkan wisata yang ada di sekitar?
4. Bagaimana cara memanfaatkan ketahanan pangan di desa Tri Mulyo?

1.3 Profil Desa

Desa Trimulyo adalah salah satu desa yang berada di wilayah kecamatan Padang Cermin, Kabupaten Pesawaran, Provinsi Lampung, Indonesia. Desa Trimulyo sendiri memiliki profil sebagai berikut:

1.3.1 Keadaan Ekonomi Desa

1. Mata Pencaharian

Karena Desa Trimulyo merupakan desa pertanian, maka sebagian besar penduduknya bermata pencaharian sebagai petani, selengkapnya sebagai berikut :

No.	Jenis Pekerjaan	Jumlah
1.	Petani	584 Orang
2.	Pedagang Keliling	4 Orang
3.	Pegawai Negeri Sipil (PNS)	12 Orang
4.	Buruh Tani	289 Orang
5.	Pengrajin	2 Orang
6.	Pedagang Tetap / Warung	23 Orang
7.	Montir	2 Orang
8.	Peternak	20 Orang
9.	Buruh / Swasta	78 Orang

Tabel 1.1 : Mata Pencaharian Penduduk Desa Trimulyo

2. Pola Penggunaan Tanah

Penggunaan tanah di Desa Trimulyo sebagaian besar dipergunakan untuk tanah pertanian / perkebunan, seperti perkebunan kakao, kopi, kelapa, pisang, lahan persawahan dan palawija.

No.	Jenis Lahan / Tanah	Jumlah
1.	Luas Tanah Perkebunan	398 Hektare
2.	Luas Kuburan Jalan	32 Hektare
3.	Luas Tanah Persawahan	28Hektare
4.	Tanah Permukiman Penduduk	24 Hektare
5.	Lahan perkantoran	0.15 Hektare

Tabel 1.2 : Pola Penggunaan Tanah Desa Trimulyo

3. Pemilikan Ternak

Jumlah kepemilikan hewan ternak oleh penduduk Desa Trimulyo adalah sebagai berikut :

No.	Jenis Hewan Ternak	Jumlah
1.	Ayam	1325 Ekor
2.	Kambing	237 Ekor
3.	Itik	134 Ekor
4.	Bebek	180 Ekor
5.	Sapi / Kerbau	17 Ekor
6.	Domba	12 Ekor

Tabel 1.3 : Data Kepemilikan Ternak Desa Trimulyo

4. Sarana dan Prasarana Desa

Kondisi sarana dan prasarana Desa Trimulyo secara garis besar adalah sebagai berikut :

No.	Prasarana Desa	Jumlah
1.	Jalan Desa	5 Km
2.	Balai Desa	1 Unit
3.	Gedung SD	1 Unit
4.	Gedung paud	1 Unit
5.	Puskesmas Pembantu	1 Unit
6.	Masjid	2 Unit
7.	Mushollah	1 Unit
8.	Air Bersih	1 Unit

Tabel 1.4 : Prasarana Desa Yang Dimiliki Desa Trimulyo

1.3.2 Sejarah Desa

Desa Trimulyo adalah Desa yang terletak di selatan aliran sungai way ratai mulanya merupakan hutan yang telah dirubah menjadi areal pertanian persawahan perkebunan dan pemukiman yang masuk dalam wilayah Kecamatan Padang Cermin, Kabupaten Pesawaran, Desa Trimulyo ditinggali penduduk pada tahun 1936 (jaman Kolonial Belanda) yang merupakan para pendatang dari pulau Jawa, didatangkan oleh pemerintah Hindia Belanda dalam program kolonisasi atau transmigrasi.

Pada tahun 1937 diresmikan pembentukan Desa Banjaran yang merupakan Desa induk dari pemekaran Desa Trimulyo, adalah merupakan pemukiman penduduk yang membanjar dari sungai Way Ratai yang kemudian dinamakan Banjaran. Nama Trimulyo merupakan filosofi dari tiga nilai yang di junjung tinggi di Desa Trimulyo, Desa Trimulyo resmi berdiri menjadi Desa definitif pada tanggal 25 Juli 2012 pemekaran dari Desa Banjaran.

1.3.3 Kondisi Geografis

- **Letak dan Luas Wilayah**

Desa Trimulyo merupakan salah satu dari 11 Desa di wilayah Kecamatan Padangcermin, yang terletak kurang lebih 7 km ke arah Barat dari kantor Kecamatan, sebelah timur berbatasan dengan Desa Banjaran, sebelah selatan berbatasan dengan hutan register 20, sebelah barat berbatasan dengan Desa Bunut dan sebelah utara berbatasan dengan Desa Way Urang (sungai Way Ratai). Desa Trimulyo mempunyai luas wilayah 612 Hektare. Sebagian besar wilayah Desa Trimulyo terdiri dari perbukitan dan persawahan Ketinggian rata-rata 100 – 500 meter di atas permukaan laut.

- **Iklim**

Iklim di Desa Trimulyo sebagaimana desa-desa lain di wilayah Indonesia mempunyai iklim kemarau dan penghujan. Hal tersebut mempunyai pengaruh langsung terhadap pola tanam yang ada di Desa Trimulyo Kecamatan Padangcermin Kabupaten Pesawaran. Curah hujan rata-rata 2000 - 3000 md. Jumlah bulan hujan rata-rata 7 bulan pertahun dan suhu rata-rata 30 - 32

1.3.4 Struktur Desa

Tabel 1.5 Susunan Organisasi Organisasi Pemerintah

No	Nama	Jabatan
1	Tasman. SE	Kepala Desa
2	Sigit Matofani	Sekretaris Desa
3	Didik Purnawan	Kasi Pemerintahan
4	Sumaji	Kasi Pemberdayaan
5	Titok Aryanto	Kasi Pelayanan
6	Sukardi	Kaur Keuangan
7	Anisa Tiara	Kaur Tata Usaha
8	Widya Nengsih	Kasi Perencanaan
9	Anton Wibowo	Kadus Dusun 1
10	Santoso Widodo	Kadus Dusun 2
11	Davit Riyan Sakti	Kadus Dusun 3
12	Sutrisno	RT 001 Dusun 1
13	Winardi	RT 002 Dusun 1
14	Depi R Effendi	RT 001 Dusun 2
15	Holpiyanto	RT 002 Dusun 2
16	Sutaryono	RT 001 Dusun 3
17	Sukarman	RT 002 Dusun 3
18	Subadri	RT 003 Dusun 3
19	Riman	RT 004 Dusun 3

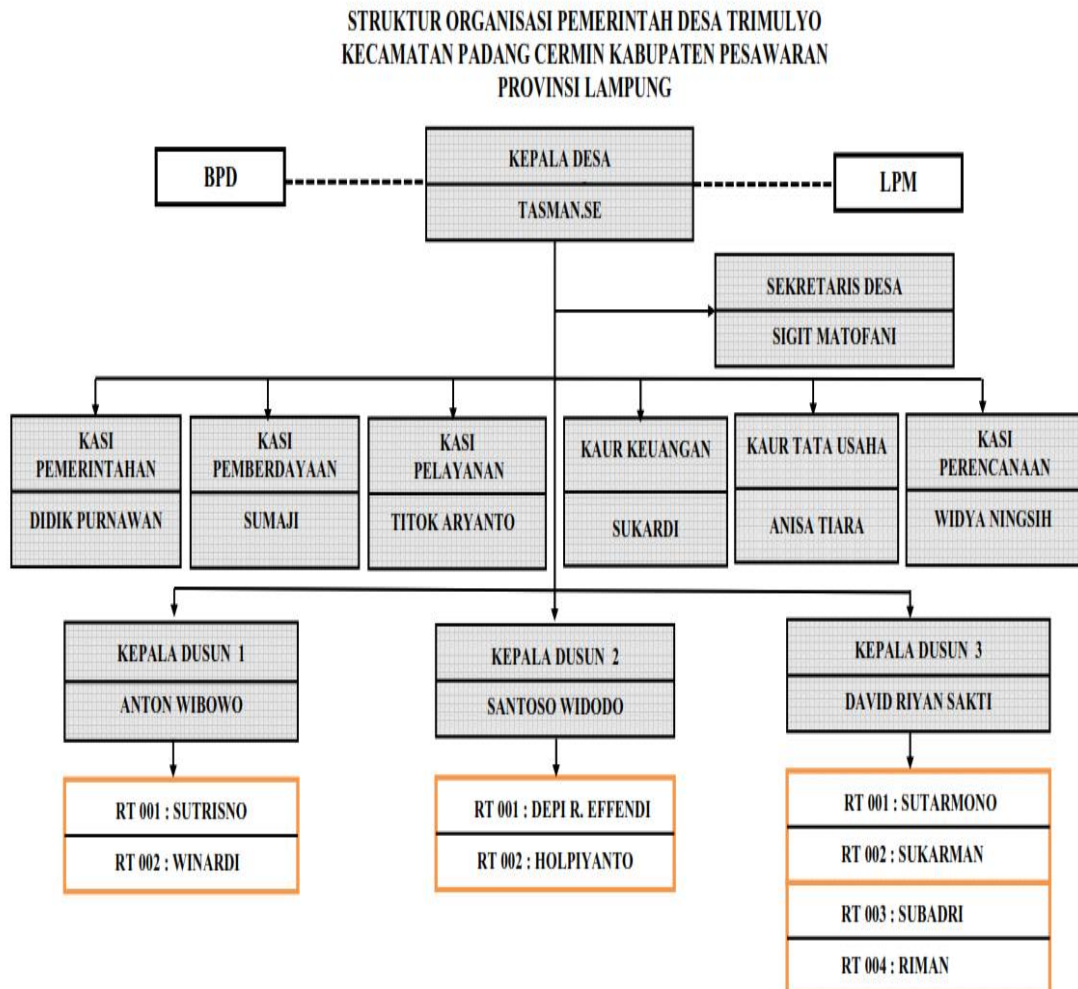

Gambar 1.1 Struktur Organisasi Pemerintah Desa Tri Mulyo

1.4 Manfaat PKPM

1.4.1 Bagi Institut Informatika dan Bisnis Damajaya

- 1) Sebagai bentuk nyata pemberdayaan dan pengabdian IIB Damajaya kepada masyarakat khususnya Desa Tri Mulyo, Kecamatan Padang Cermin , Kabupaten Pesawaran.
- 2) Sebagai acuan dan bahan referensi tambahan di bidang Pengembangan Usaha bagi aktivitas akademik IIB Damajaya.
- 3) PKPM merupakan salah satu tolak ukur hasil pendidikan yang dicapai penulis selama melaksanakan PKPM.
- 4) Mahasiswa mampu mempertegas eksistensi perguruan tinggi sebagai lembaga yang mampu melahirkan kader-kader yang mampu membawa perubahan bagi masyarakat.
- 5) Meningkatkan, memperluas dan mempererat kerjasama IIB Damajaya dengan Desa Tri Mulyo melalui mahasiswa yang sedang melaksanakan PKPM.

1.4.2 Bagi Mahasiswa

- 1) Sebagai wujud pengabdian masyarakat dan salah satu acuan untuk menumbuhkan jiwa kewirausahaan mahasiswa
- 2) Mendapatkan nilai lebih yaitu di dalam kemandirian, disiplin, tanggungjawab, kerjasama dan kepemimpinan.
- 3) Menambah wawasan dan pengalaman mahasiswa dalam bersosialisasi di lingkungan masyarakat.
- 4) Memotivasi mahasiswa untuk mengembangkan potensi yang dimiliki.

1.4.3 Bagi Desa

- 1) Meningkatkan jiwa kewirausahaan bagi desa di Desa Tri Mulyo.
- 2) Memberikan inspirasi dan tenaga dalam upaya memanfaatkan potensi potensi usaha yang terdapat di Desa Tri Mulyo.
- 3) Tumbuhnya dorongan potensi dan inovasi di kalangan anggota masyarakat setempat dalam upaya memenuhi kebutuhan lewat pemanfaatan ilmu dan teknologi.
- 4) Menumbuhkan inovasi bagi masyarakat di Desa Tri Mulyo.
- 5) Memotivasi para pemuda untuk menemukan jati diri.

1.4.4 Bagi UMKM

- 1) Membantu pemilik UMKM untuk mengetahui cara pemasaran yang baik dan lebih luas.
- 2) Untuk menambah keterampilan pemilik UMKM dalam berwirausaha.
- 3) Mendapatkan pembelajaran baru dalam penjualan melalui media sosial.

1.5 Tujuan

1. Memberitahu dan mengajarkan kepada pemilik UMKM dalam menggunakan media sosial yaitu instagram. Supaya masyarakat lebih luas lagi mengetahui adanya kerajinan tangan ini pemilik UMKM

wajib memposting produknya ke media sosial satu hari sekali.

2. Dari manfaat yang didapatkan teknologi informasi digunakan dan diterapkan untuk membantu operasional dalam proses bisnis. Misalnya penjualan kerajinan tangan memberikan pelayanan kepada pelanggan.
3. Untuk memberikan informasi berupa bagaimana pentingnya mengetahui stunting terhadap masyarakat supaya rutin mengikuti kegiatan posyandu untuk anak-anak balita maupun batita.
4. Pentingnya desain produk yaitu berupa kemasan ataupun logo agar dapat menarik perhatian konsumen.

1.6 Mitra Yang Terlibat

Pada pelaksanaan kegiatan PKPM IIB Darmajaya terdapat beberapa mitra yang terlibat. Berikut merupakan mitra yang terlibat dalam pelaksanaan kegiatan Praktek Kerja Pengabdian Masyarakat (PKPM) di desa Tri Mulyo:

1. Seluruh Aparatur Desa Trimulyo.
2. Kecamatan Padang Cermin
3. Desa Tri Mulyo
4. Masyarakat Desa Tri Mulyo
5. UMKM Tahu