

BAB I

PENDAHULUAN

1.1 Latar Belakang

Praktek Kerja Pengabdian Masyarakat (PKPM) adalah suatu mata kuliah wajib bagi mahasiswa dengan tujuan untuk memberikan pengalaman belajar kepada mahasiswa untuk hidup di tengah-tengah masyarakat secara terstruktur melalui beberapa tahap diantaranya persiapan, pembekalan, pelaksanaan, observasi sampai pada tahap pelaporan dan evaluasi. Persiapan merupakan tahap awal sebelum PKPM dilaksanakan agar kegiatan dapat terlaksana dengan terstruktur dan terarah sesuai rencana. Dalam pelaksanaan PKPM dimasyarakat, mahasiswa diharapkan dapat memberikan bantuan pemikiran, tenaga dan ilmu pengetahuan dalam merencanakan dan melaksanakan program pembangunan desa.

Kegiatan PKPM kali ini dilaksanakan secara offline di Kota Metro oleh 22 kelompok yang terdiri dari 7 peserta disetiap kelompoknya. Para peserta disebar di 1 Kota Metro, salah satunya adalah Kelurahan Hadimulyo Timur. Dari 22 kelompok tersebut, kelompok 06 mendapatkan penempatan di Kelurahan Hadimulyo Timur, Kegiatan PKPM ini dilaksanakan pada tanggal 30 July 2024 - 29 Agustus 2024 selama kurun waktu sebulan lamanya.

Kelurahan Hadimulyo Timur merupakan salah satu Kelurahan yang terletak di Kota Metro, Kecamatan Metro Pusat, merupakan salah satu Kelurahan dengan potensi pertanian dan peternakan yang beragam yaitu terdapat berbagai hasil bumi seperti Padi, Ubi, Sayuran, kambing, domba dan sapi. Selain potensi dalam bidang pertanian dan peternakan terdapat beberapa Usaha Mikro Kecil Menengah (UMKM) di Kelurahan Hadimulyo Timur yang juga memiliki potensi yang sangat besar. Perkembangan teknologi informasi. Masyarakat di daerah,

khususnya di pedesaan, khususnya di Kelurahan Hadimulyo Timur, masih menghadapi keterbelakangan kemiskinan, dan kesulitan dalam mengakses pelayanan publik. Kondisi ini mendorong kesadaran perlunya pemerataan pembangunan dan dukungan keuangan publik (APBN) bagi masyarakat Kelurahan Hadimulyo Timur. Alokasi APBN bagi desa di harapan dapat menarik keterlibatan masyarakat dalam pembangunan.

Pembuatan dan pengoptimalan web Kelurahan bertujuan untuk meningkatkan literasi penggunaan dan pemanfaatan Teknologi Informasi dan Komunikasi (TIK) pada desa. Website wajib mempunyai konten informasi dengan kualitas yang baik dan kenyamanan bagi pengguna yang awam dalam penggunaannya untuk mendapatkan sebuah informasi yang diperlukan.

Permasalahan yang terdapat di Pemerintahan Kelurahan Hadimulyo Timur yaitu sulitnya warga masyarakat untuk mengakses Website Kelurahan Hadimulyo Timur yang memuat informasi terkait bantuan bagi masyarakat yang kurang mampu dan potensi Kelurahan yang belum di lakukan secara optimal, karena belum diberikannya pengenalan/sosialisasi dan pelatihan pada masyarakat tentang cara mengelola dan menggunakannya secara menyeluruh. sehingga di perlukannya untuk memperbaharui tampilan website Kelurahan agar warga masyarakat Hadimulyo Timur dapat lebih mudah mengakses dan mengetahui informasi secara relevan di kalangan masyarakat. Kurangnya pengetahuan tentang Teknologi Informasi yang dimiliki oleh aparat desa juga menjadi permasalahan sehingga duntut untuk merancang sebuah Website Kelurahan yang dapat di kelola dengan mudah. Berdasarkan latar belakang masalah tersebut, penulis membuat laporan Praktek Kerja Pengabdian Masyarakat (PKPM) ini dengan judul **“PENGEMBANGAN SISTEM INFORMASI WEBSITE KELURAHAN HADIMULYO TIMUR UNTUK MENINGKATKAN KOMUNIKASI DAN INTERAKSI PUBLIK”**

1.1.1 Profil dan Potensi Kelurahan

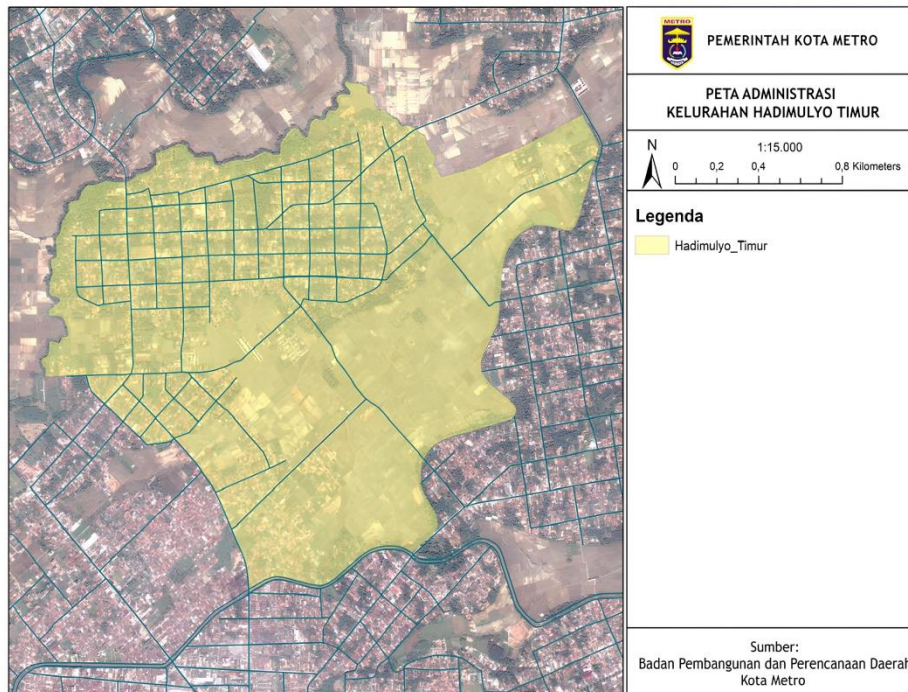

Gambar 1.1 Peta Administrasi Kelurahan Hadimulyo Timur
(Tahun 2024)

Kelurahan Hadimulyo Timur dengan luas kelurahan sebesar 3.387 KM² masuk ke dalam Kecamatan Metro Pusat. Secara administratif Kelurahan Hadimulyo Timur di bagian Timur berbatasan Dengan Kelurahan Yosomulyo, di bagian barat berbatasan dengan Kelurahan Banjarsari, di bagian utara berbatasan dengan Kelurahan Karangrejo dan Kelurahan Purwoasri, serta di bagian selatan berbatasan dengan Kelurahan Imopuro dan Kelurahan Hadimulyo Barat

Kondisi topografi Kelurahan Hadimulyo Timur adalah dataran rendah yang sebagian besar terdiri dari pemukiman dan area persawahan. Kelurahan

Hadimulyo Timur berada di ketinggian 400 m dari permukaan air laut, dengan jumlah curah hujan 1.500 mm / tahun, dan suhu udara rata-rata 24 – 30 °C. Kelurahan Hadimulyo Timur juga terdapat beberapa potensi desa seperti perkebunan seperti singkong, padi, sayuran, ubi-ubian dan ada juga hasil peternakan seperti kambing dan sapi di Kelurahan Hadimulyo Timur. Kelurahan Hadimulyo Timur juga memiliki beberapa UMKM seperti UMKM Tape, UMKM Tempe, UMKM Sulam Usus dan UMKM Pisang Sale Abimanyu yang bertempat di Kelurahan Hadimulyo Timur, Kecamatan Metro Pusat.

Jarak dari pusat pemerintahan kelurahan (orbitasi) ke pusat pemerintahan. Jarak ke Kecamatan Metro Pusat 3 km , jarak ke kantor Walikota 3 km, sementara jarak ke ibukota provinsi (kantor gubernur) adalah 60 km.

Kelurahan Hadimulyo Timur dengan luas 3,387 KM², peruntukannya antara lain untuk jalan sepanjang 3.500 km , untuk sawah ladang 8.825 Ha, untuk bangunan umum - Ha, untuk kolam 1,5 Ha, untuk pemukiman umum 350,50 Ha, untuk jalur hijau - ha, untuk pekuburan 0,5 ha.

Secara ekonomi penggunaan lahan di Kelurahan hadimulyo Timur dibagi menjadi : penggunaan untuk area perkantoran 1 ha, penggunaan untuk lahan sawah irigasi teknis 71,05 Ha, penggunaan tanah kering pekarangan 249,42 ha dan tanah kering rekreasi - Ha, sedangkan tanah yang belum dikelola berupa rawa 1 ha.

Status tanah kering pekarangan seluas 249,42 ha, seluruhnya sudah bersertifikat dan terbagi ke dalam 2026 sertifikat hak milik. Kemudian tanah yang dikelola pemerintah seluas 0,334 Ha terbagi ke dalam 1 sertifikat.

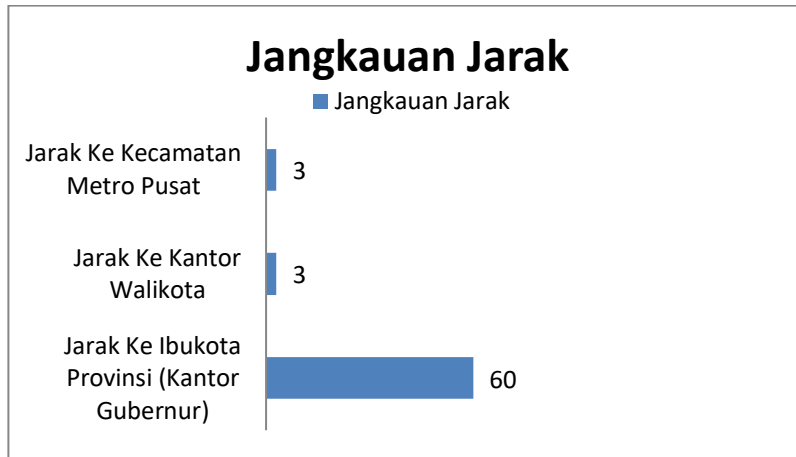

Gambar 1.2 Jarak Dari Kelurahan Ke Kantor Kecamatan, Jarak Ke Kantor Walikota Dan Ke Ibukota Provinsi (Kantor Gubernur)
Tahun 2024

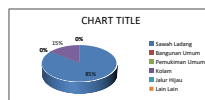

Gambar 1.3 Luas Wilayah Menurut Peruntukannya di Kel. Hadimulyo Timur (Tahun 2024)

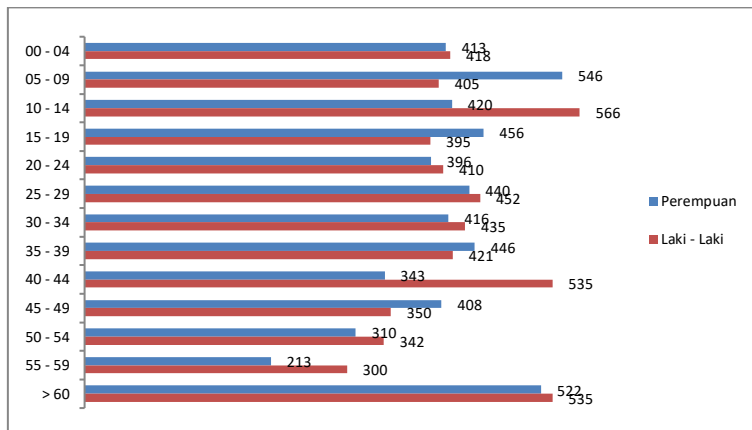

Gambar 1.4. Grafik Penduduk dari Jenis Kelamin setiap usia di Kelurahan Hadimulyo Timur Tahun 2024

1.1.2 Struktur Aparatur Kelurahan

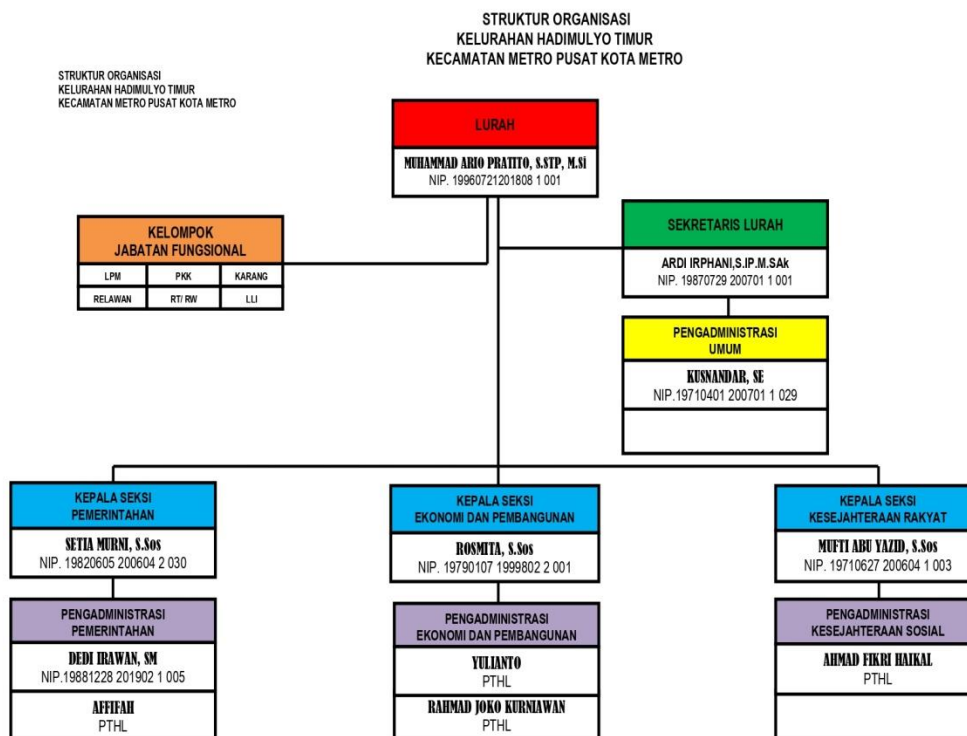

1.1.3 Profil UMKM

Pemilik UMKM	: Ibu Nuri
Nama Usaha	: Pisang Sale Abimanyu
Alamat Usaha	: JL. Musang I No.1, Hadimulyo Tim., Kec. Metro Pusat, Kota Metro, Lampung 34113
Tahun Berdiri	: 29 Juli 2015
Produk yang ditawarkan	: Kripik Pisang
Masalah	: Pencatatan Keuangan, Pemasaran Digital dan Pembaruan Logo

UMKM Pisang Sale Abimanyu yang diketuai oleh Ibu Nuri berada di Kelurahan Hadimulyo Timur, usahanya baru saja dijalankan kurang lebih selama 9 Tahun, UMKM ini merupakan UMKM Rumahan dan UMKM ini hanya mensuply Gudang atau pedagang eceran, oleh karna itu kami membantu pendampingan UMKM dalam bentuk merapihkan catatan, laporan keuangan, dan pembaharuan logo dioptimalkan dapat membantu mengoptimalkan penjualan produk.



Gambar 1.1 Kripik Pisang Sale Abimanyu yang telah menggunakan logo

baru di kemasan

1.2 Rumusan Masalah

Adapun rumusan masalah dari kegiatan Praktek Kerja Pengabdian Masyarakat (PKPM) yaitu sebagai berikut:

Bagaimana memperbaharui tampilan Web Desa agar memiliki tampilan yang menarik dan dapat dikelola dengan mudah oleh Pemerintah Kelurahan?

1.3 Tujuan

Tujuan dari hasil kegiatan PKPM sebagai berikut:

Meperbaharui tampilan Web Kelurahan Hadimulyo Timur agar dapat mudah di akses dan memiliki tampilan yang menarik

1.4 Manfaat

Manfaat dari hasil kegiatan PKPM sebagai berikut:

1. Bagi IIB Darmajaya
 - a. Mempromosikan kampus IIB Darmajaya yang terkenal berbasis teknologi informasi dan ekonomi bisnis kepada masyarakat Desa.
 - b. Sebagai acuan dan bahan atau referensi tambahan pengetahuan dibidang Teknologi Informasi bagi akademik di IIB Darmajaya Bandar Lampung.
 - c. Mahasiswa dapat memiliki kemampuan bersosialisasi dengan masyarakat.
 - d. Memberikan pengalaman nyata bagi mahasiswa
 - e. Sebagai wujud pengabdian masyarakat.

2. Bagi Mahasiswa
 - a. Mendapatkan nilai lebih yaitu kemandirian disiplin, tanggung jawab danjiwakepemimpinan.

- b. Menambah pengetahuan dan wawasan mahasiswa yang dapat digunakan untuk menyongsong dimasa yang akan datang.
 - c. Mahasiswa dapat memiliki kemampuan bersosialisasi dengan masyarakat
 - d. Memberikan pengalaman nyata bagi mahasiswa, sebagai wujud pengabdian Masyarakat
- .
3. Bagi Masyarakat
 - a. Untuk meningkatkan perekonomian masyarakat serta untuk memberdayakan masyarakat agar semua masyarakat dapat membuka usaha dan memanfaatkan kemajuan teknologi.
 - b. Dapat mengembangkan dan mengelola potensi desa dengan baik.
 4. Untuk UMKM
 - a. Untuk meningkatkan penjualan serta perekonomian pelaku UMKM di Kelurahan Hadimulyo Timur
 - b. Dapat mengembangkan dan mengelola produk menjadi lebih baik
 - c. Membuat UMKM lebih di kenal

1.5 Mitra Yang Terlibat

Berikut merupakan mitra yang terlibat dalam pelaksanaan kegiatan Praktek Kerja Pengabdian Masyarakat (PKPM) di Kelurahan Hadimulyo Timur :

1. Kelurahan Hadimulyo Timur: Selaku pemimpin wilayah, Bapak Muhammad Ario Pratito, S.STP,M.Si memberikan dukungan penuh terhadap pelaksanaan kegiatan PKPM dengan menyediakan fasilitas, koordinasi lintas sektor, serta menjadi fasilitator utama dalam menjalin kemitraan dengan berbagai pihak.
2. LPM Hadimulyo Timur: Sebagai representasi masyarakat, Bapak Mardianto aktif terlibat dalam perencanaan, pelaksanaan, dan evaluasi

kegiatan PKPM. Beliau juga berperan penting dalam mengomunikasikan program ini kepada masyarakat luas.

3. RW 12 dan RT 31: Bapak Yunus dan Ibu Sri Gani berperan sebagai penghubung antara tim PKPM dengan warga di tingkat RW dan RT. Mereka membantu dalam mobilisasi masyarakat, memberikan informasi, serta menyelesaikan kendala yang muncul di lapangan.
4. Bank Sampah Unit (BSU): Pak Mulyono selaku ketua bank sampah unit memimpin kegiatan pengelolaan sampah di tingkat komunitas. Beliau bekerja sama dengan tim PKPM dalam mensosialisasikan pentingnya pengelolaan sampah yang berkelanjutan dan meningkatkan kapasitas anggota BSU.
5. PKK Kelurahan Hadimulyo Timur: Kelompok PKK yang sangat aktif ini berperan sebagai ujung tombak dalam pemberdayaan masyarakat, khususnya perempuan. Mereka terlibat dalam berbagai kegiatan seperti pelatihan keterampilan, penyuluhan kesehatan, dan pengembangan usaha produktif.
6. Masyarakat dan Karang Taruna C2W Hadimulyo Timur: Masyarakat dan karang taruna secara antusias menyambut kegiatan PKPM dan berperan aktif sebagai peserta maupun relawan. Partisipasi mereka sangat berarti dalam keberhasilan program ini.
7. SDN 10 Metro Pusat: Sebagai mitra pendidikan, SDN 10 Metro Pusat memberikan akses bagi mahasiswa untuk melaksanakan kegiatan pendampingan belajar mengajar dan sosialisasi kepada siswa. Sekolah juga menyediakan fasilitas yang diperlukan untuk kelancaran kegiatan.