

BAB I PENDAHULUAN

1.1 Latar Belakang

Institut Informatika dan Bisnis Darmajaya fakultas Ekonomi dan Ilmu Komputer menerapkan program PKPM (Praktik Kerja Pengabdian Masyarakat). PKPM merupakan suatu bentuk pengabdian mahasiswa kepada masyarakat, yaitu sebagai salah satu cara mengaplikasikan apa yang sudah diterima selama di dalam perkuliahan. Praktik Kerja Pengabdian Masyarakat bagi mahasiswa diharapkan dapat menjadi suatu pengalaman belajar yang baru untuk menambah pengetahuan, kemampuan, dan kesadaran hidup bermasyarakat. Bagi masyarakat, kehadiran mahasiswa diharapkan mampu memberikan motivasi dan inovasi dalam bidang sosial kemasyarakatan. Dalam kaitannya dengan penelitian, mahasiswa diajak untuk menelaah dan merumuskan permasalahan yang terjadi di masyarakat, menelaah potensi-potensi dan kelemahan masyarakat serta mencari solusi untuk masalah itu. Sebagai kegiatan pengabdian kepada masyarakat melalui Praktek Kerja Pengabdian Masyarakat mahasiswa mengamalkan ilmu, teknologi, dan ekonomi untuk memecahkan masalah tersebut danmenanggulangnya. Atau dapat dikatakan bahwa Praktik Kerja Pengabdian Masyarakat membantu dalam membangun masyarakat.

Mahasiswa PKPM IIB Darmajaya diberi kesempatan untuk melaksanakanPKPM di Kabupaten Pesawaran tepatnya di Kecamatan Gedong Tataan, Desa Wiyono. Terdiri dari 7 (Tujuh) Dusun serta terdapat 26 RT (Rukun Tetangga).

1.1.1 Profil dan Potensi Desa

Desa Wiyono merupakan salah satu desa yang terletak di Kecamatan Gedong Tataan, Kabupaten Pesawaran. Berdasarkan Arsip Profil Desa, Desa Wiyono memiliki luas sebesar 1912 ha dan kemudian dibagi kedalam 7 (tujuh) dusun yaitu Dusun Wiyono, Sukatinggi, Way Hui, KM-21, Way Linti, Dam C, dan juga Gunung Rejo.

- a. Sebelah Utara berbatasan langsung dengan Desa Tanjung Rejo dan juga Taman Sari,
- b. Sebelah Timur berbatasan langsung dengan Desa Sukabanjar dan Desa Negeri Sakti
- c. Sebelah Barat berbatasan langsung dengan Desa Kebagusan dan Desa Tanjung Rejo, dan
- d. Sebelah Selatan berbatasan langsung dengan Desa Bogorejo dan Kota Bandar Lampung

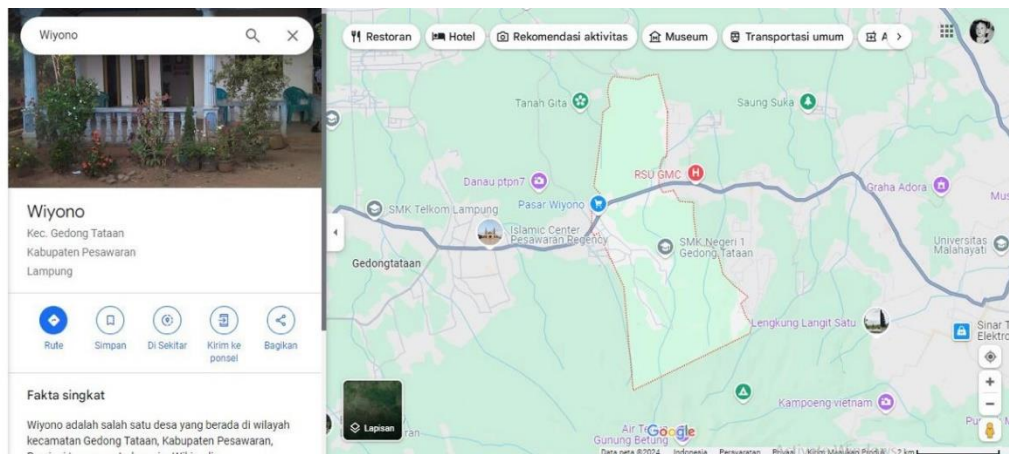

Gambar 1. 1 Lokasi Desa Wiyono

Bagan 1. 1 Struktur organisasi pemerintahan desa wiyono

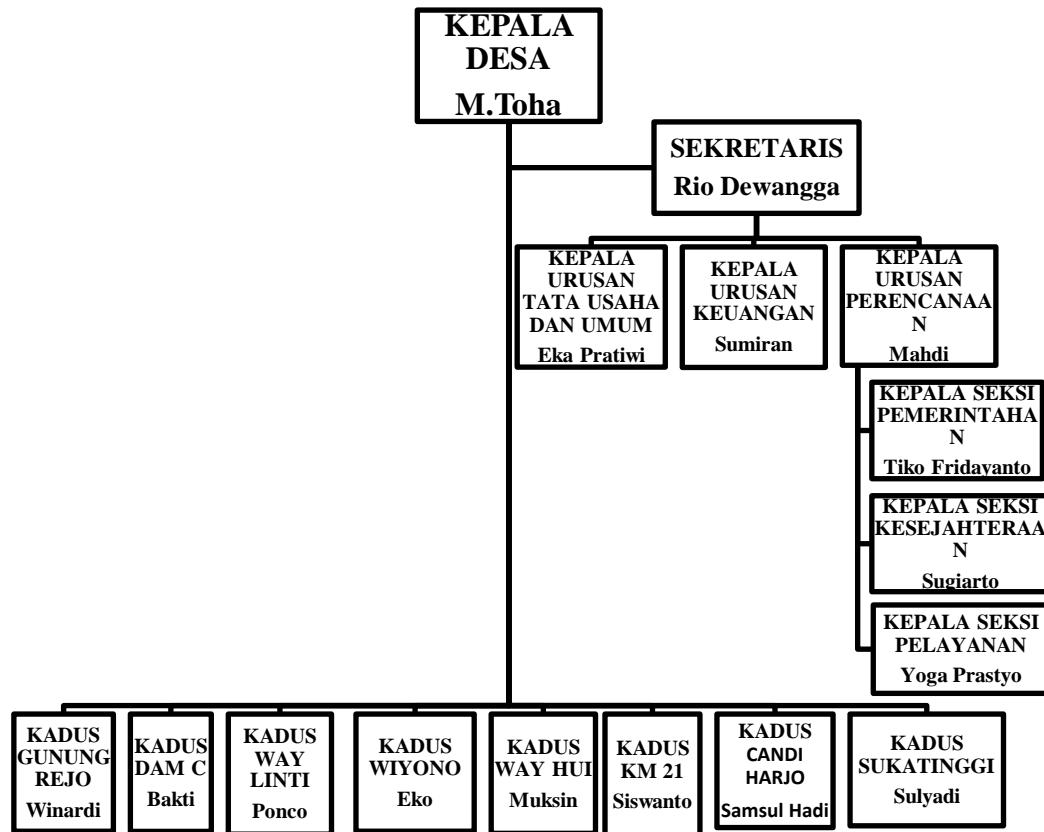

Tabel 1. 1 Jumlah Penduduk Desa Wiyono

Data umum	Keterangan
T Jumlah Penduduk	6429 jiwa
a. Laki-laki	3365 jiwa
b. Perempuan	3064 jiwa
Jumlah KK	1618

1.1.2 Profil UMKM

Tabel 1. 2 Profil UMKM

Nama Pemilik	Jumar
Nama Usaha	Klantung Getuk Gepeng
Alamat Usaha	Desa Candiharjo
Jenis Usaha	Makanan Ringan
Jenis Produk	Buah
Skala Usaha	Usaha Mikro
Tahun Berdiri	2016
Produk Yang Ditawarkan	Klantung Getuk
Jumlah Tenaga Kerja	2 Orang
No.Telpon	0812-7813-4415

UMKM Klantung Getuk Gepeng dimiliki oleh bapak Jumar yang terdapat dilokasi Jl. Dwi Karya, Desa Candiharjo, Wiyono, Kecamatan Gedong Tataan, Kabupaten Pesawaran, Lampung. Menjual Klantung Getuk. Berdiri sejak 8 tahun atau dari 2016. Dan memiliki 2 karyawan dengan bagi hasil dari keluarga. Bahan mentah yang digunakan klantung Getuk bisa mencapai 25kg Singkong. Mereka menjual produk ke pasar dan sekitar daerah pesawaran.

Klantung Getuk ini berbahan dasar singkong tanpa menggunakan campuran bahan lainnya, mereka memiliki 2 karyawan yang berasal dari keluarga sendiri kemudian hasil penjualan akan dibagi 2. Klantung Getuk ini menggunakan bahan-bahan seperti ketumbar dengan harga Rp.2.000, Garam 1bks dengan harga Rp.3000. Dan kemudian dijual dengan harga Rp.3.500/plastik.

Pada saat ini, UMKM Klanting Getuk dalam proses pemasaran dan penjualannya masih dilakukan secara langsung, belum menggunakan digitalisasi. Keterbatasan jangkauan pemasaran menyebabkan UMKM ini mengalami penurunan. Usaha yang hanya mengandalkan pemasaran offline konvensional berpotensi terkena dampaknya yaitu turunnya omset penjualan. Hal ini harus segera diatasi, untuk membantu meningkatkan perekonomian. Realita lapangan menunjukkan bahwa UMKM Klanting Getuk memiliki permasalahan salah satunya adalah kurangnya pengetahuan tentang teknologi, pemasaran, dan terbatasnya informasi yang dapat dijangkau oleh UMKM mengenai pasar.

1.2 Rumusan Masalah

- a. Bagaimana cara mengelompokkan dan menyusun transaksi kas berdasarkan kategori yang relevan seperti penerimaan kas dan pengeluaran kas?
- b. Bagaimana laporan kas sederhana dapat digunakan untuk menilai kesehatan keuangan dan membuat keputusan yang lebih baik dalam pengelolaan kas?

1.3 Tujuan & Manfaat

1.3.1 Tujuan

Menyediakan gambaran yang jelas tentang aliran masuk dan keluar kas dalam periode tertentu, termasuk sumber penerimaan kas dan jenis pengeluaran.

1.3.2 Manfaat

Praktek Kerja Pengabdian Masyarakat (PKPM) diharapkan dapat memberikan manfaat kepada masyarakat, IIB Darmajaya, Mitra yang terlibat dan mahasiswa sebagai berikut :

1.3.2.1 Masyarakat

- Mempermudah mendapat informasi terkait UMKM

- Mendapat bantuan tenaga & pikiran untuk melaksanakan pembangunan di masyarakat yang berada di bawah tanggung jawab pemerintah
- Memperoleh cara baru di bidang ilmu dan teknologi yang dibutuhkan
- Membantu UMKM dalam mengelola keuangan menggunakan buku kas sederhana

1.3.2.2 IIB Darmajaya

- Sebagai referensi tambahan pengetahuan terkait salah satu UMKM yang ada di Desa wiyono
- Sebagai bentuk pengabdian mahasiswa IIB Darmajaya terhadap masyarakat Desa Wiyono Kec. Gedong tataan Kab. Pesawaran

1.3.2.3 Mahasiswa

- Memperoleh pengetahuan baru terkait bidang usaha mikro kecil menengah Klanting Getuk Gepeng termasuk pembelajaran dari proses awal sampai dengan selesai.
- Memperdalam pengetahuan tentang pembukuan kas.
- Melatih pola pikir mahasiswa serta pemecahan masalah terhadap situasi yang sedang di hadapi.
- Menjadi sarana pembelajaran mahasiswa terhadap bidang sosial hingga menyalurkan ilmu yang telah didapatkan dari kampus kepada masyarakat setempat.

1.4 Mitra Yang Terlibat

1. Kepala Desa Desa Wiyono yaitu bapak M.Toha
2. Pemilik UMKM Klanting Getuk Gepeng yaitu bapak Jumar dan ibu Jumar
3. Masyarakat Desa Wiyono.