

BAB I

PENDAHULUAN

1.1 Latar Belakang

Praktek Kerja Pengabdian Masyarakat (PKPM) adalah salah satu bentuk kegiatan untuk mewujudkan Tri Dharma Perguruan Tinggi dengan memberikan pengalaman belajar kepada mahasiswa dalam kegiatan pemberdayaan masyarakat di suatu wilayah. Kegiatan Praktek Kerja Pengabdian Masyarakat (PKPM) dilakukan agar mahasiswa dapat hidup ditengah tengah masyarakat, bersama masyarakat untuk membantu dan mendampingi masyarakat memanfaatkan potensi Sumber Daya Alam (SDA) dan Sumber Daya Manusia (SDM). Praktek Kerja Pengabdian Masyarakat (PKPM) bagi mahasiswa diharapkan dapat menjadi suatu pengalaman belajar yang baru untuk menambah pengetahuan, wawasan dan kemampuan dalam hidup bermasyarakat. Bagi masyarakat, kehadiran mahasiswa diharapkan mampu memberikan motivasi dan inovasi dalam bidang social kemasyarakatan.

Pelaksanaan Praktek Kerja Pengabdian Masyarakat (PKPM) IIB Darmajaya merupakan bentuk aplikasi keilmuan yang dimiliki oleh mahasiswa terhadap masyarakat dalam mengembangkan kompetensinya dan sarana pengembangan ide kreatifitas dalam pemanfaatan potensi yang ada di suatu wilayah. Salah satu tempat dilaksanakannya kegiatan PKPM IIB Darmajaya 2024 adalah Kelurahan Mulyojati, Kecamatan Metro Barat, Kota Metro, Lampung. Kegiatan Praktek Kerja Pengabdian Masyarakat (PKPM) dilaksanakan selama 30 hari. Tujuannya adalah untuk mengembangkan potensi-potensi yang ada di Kelurahan Mulyojati. Sampah masih menjadi perhatian besar bagi Kota Metro terutama Kelurahan Mulyojati, sampah juga seringkali menjadi hal yang tidak diperhatikan dengan baik oleh warga. Terkadang banyak orang yang membuang begitu saja sampahnya bahkan ada yang sampai membuangnya kesembarang tempat seperti sungai ataupun pinggir jalan, yang dapat membuat polusi dan lingkungan tercemar disekitarnya. Masih banyak juga warga sekitar yang belum mengerti pengelolaan dan pemanfaatan sampah dapat digunakan menjadi barang-barang berguna, bisa didaur ulang bahkan bisa dijadikan uang. Dan dengan itu maka harus dimulai kesadaran dari anak-anak kecil bahwa pentingnya pengelolaan dan pemanfaatan sampah bekas, dan juga harus perlu dilakukan dorongan kepada anak-anak dari kecil agar mereka juga terbiasa nantinya.

Berdasarkan latar belakang di atas kami mengangkat permasalahan pada“Bank Sampah

Kelurahan Mulyojati” yang terdapat di kecamatan Metro Barat yaitu dengan mengangkat judul **“Sosialisasi Pengelolaan dan Pemanfaatan Bank Sampah Kelurahan Mulyojati di SDN 3 METRO BARAT DAN SDN 4 METRO BARAT”**

1.1.1 Profil dan Potensi Kelurahan

Substansi pada bab ini akan dimulai dengan menjabarkan gambaran umum daerah Kelurahan Mulyojati Kota Metro. Pemaparan pada bab ini akan mendeskripsikan mengenai lokasi objek penelitian. Penjabaran akan dilakukan secara spesifik mengenai letak geografis, administratif, visi dan misi, lembaga kemasyarakatan, dan kondisi sosial lainnya di Kelurahan Mulyojati Kota Metro. Data-data terkait akan mendukung pengenalan mengenai kondisi dan lokasi objek penelitian. Berdasarkan Peraturan Daerah Kota Metro Nomor 23 tahun 2000 tentang peresmian 5 (Lima) Kecamatan dan 22 Kelurahan menjabarkan mengenai resminya Desa Mulyojati menjadi Kelurahan Mulyojati sejak kurun waktu 1998-1999. Kelurahan Mulyojati ialah salah satu daerah yang berada di Kota Metro Provinsi Lampung. Kelurahan Mulyojati berbatasan di sebelah Utara dengan Kelurahan Metro dan Kelurahan Ganjar Asri, sebelah Selatan dengan Kelurahan Mulyosari dan Kelurahan Margorejo, sebelah Timur dengan Kelurahan Tejo Agung dan Kelurahan Margorejo, serta sebelah Barat dengan Kelurahan Ganjar Agung dan Kelurahan Mulyosari. Wilayah aktif yang terbentang di Kelurahan Mulyojati seluas 2,994 km².

Apabila meninjau dari lembaga kemasyarakatan di Kelurahan Mulyojati, maka dapat ditemukan berbagai macam lembaga yang aktif. Lembaga-lembaga tersebut memiliki pengurus dan ruang lingkup kegiatan masing-masing. Hal ini mendukung Kelurahan Mulyojati untuk berpartisipasi aktif dalam kegiatan sosial di masyarakat. Selain lembaga kemasyarakatan, Kelurahan juga membutuhkan Prasarana dan sarana untuk mendukung berbagai kegiatan yang diadakan. LKMD/LPM atau sebutan lain hanya memiliki buku administrasi lembaga kemasyarakatan, kursi, dan meja. Lembaga tersebut tidak dilengkapi oleh peralatan kantor seperti computer, fax, ataupun mesin tik. Kepengurusan PKK memiliki sarana prasarana berupa peralatan kantor/ATK/inventaris dan buku administrasi PKK. Karang Taruna, RT, RW memiliki sarana prasarana berupa buku administrasi.

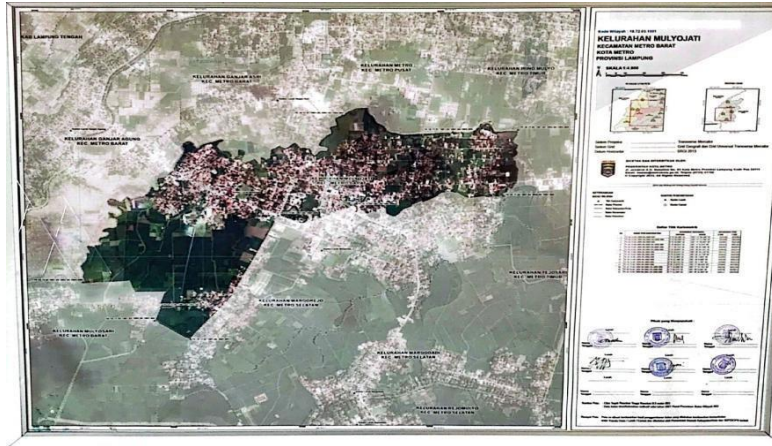

Gambar 1 Pete Kelurahan Mulyojati

Sesuai dengan visi dan misi Kota Metro pada periode 2021-2024 yang dipimpin oleh pasangan Walikota dan Wakil Walikota yaitu dr. H. Wahdi Siradjuddin, Sp. OG (K) dan Drs. H. Qomaru Zaman, MA. Pada masa kepemimpinannya, Kota Metro memiliki visi terwujudnya Kota Metro berpendidikan, sehat, sejahtera, dan berbudaya. Visi pada Kota Metro akan memengaruhi kemajuan pada daerah itu sendiri sehingga visi yang dibuat memiliki makna yang mendalam. Pelaksanaan pembangunan 5 tahun kedepan selama menjabat akan sangat bergantung pada empat pokok visi yang ada.

Apabila terdapat visi, maka misi harus hadir mendampingi agar cita-cita dari visi dapat tercapai. Pertama, misi untuk mewujudkan Kota Metro berpendidikan dengan menciptakan kualitas pendidikan dan kebudayaan yang dapat berupaya dalam bersaing di tingkat nasional maupun internasional dengan membawa nilai keagamaan. Generasi Emas Metro Cemerlang (GEMERLANG) menjadi suatu upaya untuk mencapai Kota Metro berpendidikan yaitu diharapkan tumbuh masyarakat cerdas yang mempunyai daya saing di tingkat nasional maupun internasional dengan mengedepankan nilai-nilai agama dan ideologi Pancasila.

Kelurahan Mulyojati di Metro Barat, Lampung, memiliki beberapa potensi yang bisa dikembangkan untuk meningkatkan kesejahteraan masyarakat dan perekonomian lokal. Berikut adalah beberapa potensi yang bisa dioptimalkan:

1. Pertanian dan Perkebunan : Mulyojati mungkin memiliki lahan yang subur, sehingga pertanian dan perkebunan bisa menjadi sektor utama. Tanaman seperti padi, jagung, dan sayur-sayuran serta perkebunan bisa menjadi sumber pendapatan yang signifikan.
2. Pendidikan dan Keterampilan : Pengembangan fasilitas pendidikan dan pelatihan

keterampilan bagi masyarakat bisa membantu meningkatkan kualitas SDM. Kursus keterampilan seperti kerajinan tangan, komputer, atau bahasa asing dapat membantu penduduk dalam meningkatkan kemampuan mereka dan mencari pekerjaan yang lebih baik.

3. Usaha Mikro, Kecil dan Menengah (UMKM) : Mendorong pengembangan usaha kecil dan menengah di sektor perdagangan, kerajinan, dan kuliner dapat memperkuat ekonomi lokal. Pelatihan bisnis, dukungan modal, dan akses pasar dapat membantu UKM berkembang.
4. Infrastruktur dan Kesehatan: Meningkatkan infrastruktur seperti jalan, sistem drainase, dan fasilitas kesehatan sangat penting untuk mendukung kualitas hidup masyarakat. Perbaikan infrastruktur juga dapat mendukung pertumbuhan ekonomi dengan mempermudah akses dan distribusi barang.
5. Lingkungan dan Keberlanjutan: Pengelolaan lingkungan yang baik dan program-program keberlanjutan seperti penanaman pohon, pengelolaan sampah, dan konservasi air dapat meningkatkan kualitas hidup serta menarik minat investor atau wisatawan yang peduli dengan lingkungan.

Dengan memanfaatkan potensi-potensi ini secara efektif, Kelurahan Mulyojati dapat mencapai kemajuan yang berkelanjutan dan meningkatkan kualitas hidup masyarakatnya.

Tabel 1.Susunan Organisasi Pemerintahan

NGADIONO,S.IP	LURAH
AGUSTINA ANGGRAINI, SE	SEKERTARIS LURAH
EPI SULISTYAWATI, SST	KASI PEMERINTAHAN
YULIANA RAHMAWATI, SE	KASI EKOBANG
SITI AMINUN, SE	KASI KESRA
SUTIYONO	SEKSI PEMERINTAHAN
ROHMAD HARIADI, S.IP	SEKSI PEMERINTAHAN
SULASTRI	SEKSI PEMERINTAHAN
SRI OKTI HANDAYANI, S.Pt	SEKSI EKOBANG
MELI KRISYANTO	SEKSI EKOBANG
SUDARMI	SEKSI KESRA
DIKI SAPUTRA WIGUNA	SEKSI KESRA
OKTORY SANDIKA PRATAMA	SEKSI KESRA

1.1.2 Profil UMKM

Pemilik UMKM : Ruslinda
Berdirinya UMKM 2020
Nama UMKM : Kelanting Delima
Alamat UMKM : Jl. Delima, Kelurahan Mulyojati, Metro Barat
Masalah : Strategi Informasi Pemasaran

1.2 Rumusan Masalah

Berdasarkan dari latar belakang yang telah dikemukakan, maka berikut ini beberapa rumusan masalah dalam laporan PKPM ini, yaitu :

1. Bagaimana sosialisasi pengelolaan Bank Sampah di lingkungan Kelurahan

Mulyojati?

2. Bagaimana pemanfaatan sampah warga di lingkungan Kelurahan Mulyojati?

1.3 Tujuan

1. Untuk meningkatkan dan mengembangkan kualitas sumber daya manusia yang ada di Kelurahan Mulyojati melalui pelatihan pengelolaan, penggunaan, dan pemanfaatan sampah dan juga mengoptimalkan strategi pemasaran dengan menggunakan media digital.
2. Untuk memperluas dan memperkenalkan jangkauan tentang Bank Sampah Kelurahan Mulyojati

1.4 Manfaat

1. Bagi Institut Informatika dan Bisnis Darmajaya
 - a. Sebagai bentuk nyata pemberdayaan dan pengabdian IIB Darmajaya Kota Metro kepada masyarakat khususnya Kelurahan Mulyojati, Kecamatan Metro Barat, Kota Metro, Lampung
 - b. Sebagai acuan dan bahan referensi tambahan di bidang pengembangan usaha bagi aktivitas akademik IIB Darmajaya
 - c. PKPM merupakan salah satu tolak ukur hasil pendidikan yang dicapai masyarakat.
 - d. Meningkatkan, memperluas dan mempererat kerjasama IIB Darmajaya dengan Kelurahan Mulyojati melalui mahasiswa yang melaksanakan PKPM.
2. Bagi Mahasiswa
 - a. Sebagai wujud pengabdian masyarakat dan salah satu acuan untuk menumbuhkan jiwa kewirausahaan mahasiswa
 - b. Mendapatkan nilai lebih yaitu di dalam kemandirian, disiplin, tanggung jawab, kerjasama dan kepemimpinan.
 - c. Menambah wawasan untuk mengembangkan potensi yang dimiliki
3. Bagi Masyarakat Kelurahan Mulyojati, Kecamatan Metro Barat, Kota Metro, Lampung
 - a. Meningkatkan jiwa kewirausahaan bagi masyarakat di Kelurahan Mulyojati

- b. Memberikan inspirasi dan tenaga dalam upaya memanfaatkan potensi-potensi usaha yang terdapat di Kelurahan Mulyojati
 - c. Tumbuhnya dorongan potensi dan inovasi dikalangan anggota masyarakat setempat dalam upaya memenuhi kebutuhan lewat pemanfaatan ilmu dan teknologi.
 - d. Menumbuhkan inovasi bagi masyarakat di Kelurahan Mulyojati.
 - e. Meningkatkan pemasaran potensi desa melalui media sosial
4. Manfaat Bagi Bank Sampah Kelurahan Mulyojati
- a. Membantu pengelola Bank Sampah untuk mengetahui cara memperkenalkan program Bank Sampah yang baik dan lebih luas.
 - b. Untuk menambah keterampilan pengelola Bank Sampah dalam memperkenalkan programnya.

1.5 Mitra Yang Terlibat

1.5.1 Mak Epi Pengelola Bank Sampah Kelurahan Mulyojati

Mak Epi selaku pengelola Bank Sampah Kelurahan Mulyojati sudah memberikan kesempatan dan menerima kami melakukan penelitian di tempat pengelolaan Bank Sampah Kelurahan Mulyojati sehingga kami dapat menambah ilmu dan pengalaman terkait bagaimana cara mengelola sampah dengan baik dan dapat berguna, dan juga telah mengizinkan kami untuk mengidentifikasi permasalahan yang ada di tempat penampungan Bank Sampah Kelurahan Mulyojati.

1.5.2 Ibu Ruslinda Pemilik UMKM Kelanting Delima

Ibu Ruslinda Pemilik UMKM Kelanting Delima di Jl. Delima, Kelurahan Mulyojati. Ibu Ruslinda Adalah pemilik UMKM sudah memberikan kesempatan dan menerima kami untuk melakukan penelitian di UMKM Kelanting miliknya sehingga kami dapat menambah ilmu dan pengalaman terkait cara pembuatan kelanting dan juga telah mengizinkan kami untuk mengidentifikasi permasalahan yang ada di UMKM miliknya. Sehingga kami dapat menyelesaikan laporan ini.

1.5.3 Kelurahan Mulyojati

Kelurahan Mulyojati, Kecamatan Metro Barat, Kota Metro, Lampung yang pada saat ini

Kepala Lurah yakni Bapak Ngadiono S.IP. Kelurahan ini merupakan daerah penempatan mahasiswa PKPM IIB Darmajaya selama satu bulan, selama kami berada disana kami selalu diberikan arahan oleh apatur kelurahan terkait segala hal keadaan dan kegiatan yang ada di Kelurahan Mulyojati.

1.5.4 Masyarakat Kelurahan Mulyo

Dalam beberapa kegiatan perlu adanya bantuan dan kerjasama dari masyarakat setempat kegiatan ini tidak akan terlaksana dengan lancar dan tidak akan berhasil apabila tidak ada dukungan dan partisipasi dari pihak masyarakat desa kampung baru. Salah satu kegiatan yang melibatkan Kerjasama langsung dari masyarakat adalah kegiatan Memeriahkan HUT RI ke-79.