

BAB I

PENDAHULUAN

1.1 Latar Belakang

Praktek Kerja Pengabdian Masyarakat (PKPM) merupakan salah satu perwujudan dari Tri Darma Perguruan Tinggi yaitu pengabdian masyarakat. Pengabdian merupakan suatu wujud kristalisasi dan integralisasi dari ilmu yang tertuang secara teoritis di bangku kuliah untuk diterapkan secara nyata dalam kehidupan sehari-hari dimasyarakat, sehingga ilmu yang diperoleh dapat di kembangkan dalam kehidupan masyarakat luas. PKPM bagi mahasiswa diharapkan dapat menjadi suatu pengalaman belajar yang baru untuk menambah pengetahuan, kemampuan, dan kesadaran hidup bermasyarakat, kehadiran mahasiswa diharapkan mampu memberikan motivasi dan inovasi dalam bidang sosial kemasyarakatan.

Berkaitan dengan salah satu syarat kelulusan untuk Program Manajemen di Kampus IIB Darmajaya, pihak kampus mewajibkan seluruh mahasiswanya untuk melaksanakan Mata Kuliah Praktek Kerja Pengabdian Masyarakat (PKPM) pada salah satu Desa yang telah ditentukan, dimana proses secara teori yang telah diserap di Kampus senantiasa dapat diterapkan di Desa Bernung, Kecamatan gedong tataan, Kabupaten Pesawaran, Provinsi Lampung.

Manajemen adalah proses Pengorganisasian pengaturan, pengelolaan SDM, sampai dengan pengendalian agar bisa mencapai tujuan dari suatu kegiatan. Manajemen sangat di perlukan untuk kebutuhan pribadi maupun bisnis. Manajemen bisa membuat bisnis menjadi berkembang karena dijalankan secara struktural dan prosedural

Hal ini dinilai perlu karena begitu banyak potensi yang terdapat di Desa Bernung, dari mulai pertanian, industri-industri kecil menengah masyarakat dan lain-lain. Jika potensi-potensi ini dapat dikenal keluar daerah Desa Bernung dan diketahui banyak orang serta pengusaha-pengusaha, secara tidak langsung dapat berdampak positif dan dapat memajukan potensi daerah

tersebut. Namun perlu diperhatikan Kembali bahwa adanya di Desa Bernung. Hal ini perlu diperhatikan oleh Desa Bernung mengingat perkembangan bisnis UMKM sangat pesat di era saat ini.

Demikian juga mahasiswa diharapkan dapat memiliki gambaran yang lebih mendalam tentang kondisi nyata di dunia kerja sekaligus dapat menambah pengalaman serta membuka pandangan yang lebih luas yang didapatkan selama masa perkuliahan. Dimana dalam melakukan upaya memberdayakan potensi dan sumber data yang di miliki masyarakat Dusun Induk yaitu salah satunya menambahkan nilai ekonomis pada produk pembudiyaaan Emping Malinjo.

Di era perkembangan ilmu dan teknologi serta tingginya tingkat persaingan dalam dunia bisnis merupakan tantangan yang harus dihadapi oleh semua pihak, terutama dalam Usaha Mikro Kecil Menengah (UMKM). Demikian juga mahasiswa diharapkan dapat memiliki gambaran yang lebih mendalam tentang kondisi nyata di dunia kerja sekaligus dapat menambah pengalaman serta membuka pandangan yang lebih luas yang didapatkan selama masa perkuliahan. Dimana dalam melakukan upaya memberdayakan potensi dan sumber daya yang di miliki masyarakat Dusun Taman rejo dan Dusun menanti Kasih yaitu salah satunya menambahkan nilai ekonomis pada produk pembudidayaan Emping Malinjo Dan pembudidayaan Tempe.

Berdasarkan dari urain diatas, maka penulis memutuskan memimilih judul

“PENGEMBANGAN WEB DESA BERNUNG UNTUK MENINGKATKAN AKSESIBILITAS DAN PEMASARAN UMKM”

1.1.1 Profil dan Potensi Desa

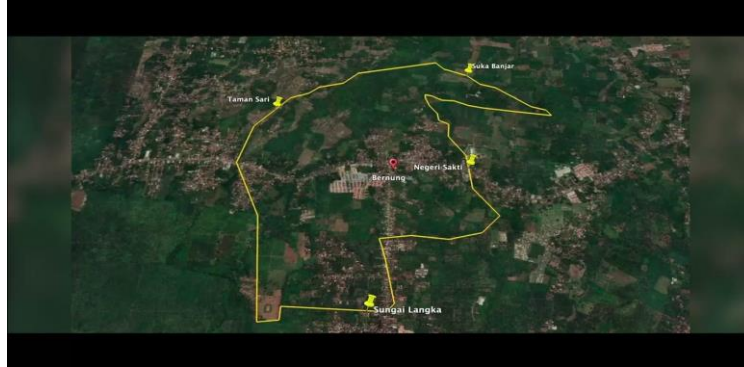

gambar 1. 1 Peta Desa bernung

Pesawaran adalah Kabupaten di Provinsi Lampung, Indonesia. Ibu Kotanya adalah Gedong Tataan. Kabupaten ini diresmikan pada tanggal 2 November 2007, jumlah penduduk di Kabupaten Pesawaran pada tahun 2022 sebanyak 477.165 jiwa. Di salah satu desa yaitu desa Bernung adalah sebuah kecamatan di Kabupaten Pesawaran, Lampung. bernung terkenal dengan keindahan alamnya. Desa ini mungkin memiliki budaya dan tradisi yang kaya, serta masyarakat yang ramah dan welcoming. Desa Bernung memiliki beberapa Dusun, yaitu : 1. Dusun Bernung 1, 2. Dusun Menanti kasih , 3. Dusun Sidoasri , 4. Dusun suko Harjo , 5. Dusun Taman Rejo, 6. Dusun Suka Negeri. Pemandangan hampir sebagian besar adalah masyarakat pendatang yang memiliki latar belakang agama, suku, budaya dan tingkat Pendidikan yang beragam.

Susunan Organisasi Pemerintah Desa bernung Kecamatan gedong tataan Kabupaten Pesawaran.

Tabel 1. 1 Susunan Organisasi Pemerintah

Kepala Desa	Deswan
BPD	Muslim baidowi S.Pd
LPM	Rahmadi
Sekretaris Desa	Roydop komar
Kaur Tata usaha	Anggun.TP
Kaur Keuangan	Novita.SR
Kaur Perencanaan	Khotibul.U
Kasi Kesra	Febri.Y
Kasi Pelayanan	Meyta.F
Kasi Pemerintah	David .AY
Kadus 01	Ishak
Kadus 02	Sosi.IR
Kadus 03	Ari irawan
Kadus 04	Subodro.I
Kadus 05	Robin S.
Kadus 06	Afrizal

1.1.2 Profil UMKM Emping Melinjo Dan UMKM TEMPE

Nama UMKM : EMPING MELINJO

Nama UMKM : TEMPE

Nama Pemilik UMKM EMPING MLINJO : MASRUROH

Nama Pemilik UMKM TEMPE : SUPRIADI

Tahun Berdiri UMKM EMPING MLINJO :2014

Tahun Berdiri UMKM TEMPE : 2022

Alamat UMKM : Dusun Taman rejo , desa Bernung , rt 02,
, Kecamatan gedong tataan, Kabupaten Pesawaran

Masalah : Usaha belum Mempunyai Google Profil Bisnis dan Kurangnya Pengontenan

1.2 Rumusan Masalah

Berdasarkan latar belakang, penulis merumuskan permasalahan yang ada dalam penelitian ini, yaitu

1. Apakah Mensosialisasikan dampak dari pembulian terhadap anak-anak di sekolah dasar (SD)?
2. Apa Kendala yang dihadapi UMKM Tempe Dalam Memanfaatkan Google Profil Bisnis?
3. Apakah pembuatan video konten Emping Mlinjo dapat meningkatkan kesadaran Merek dan preferensi konsumen terhadap produk UMKM Tempe?

1.3 Tujuan PKPM

1. Untuk memberikan informasi berupa dampak positif terhadap gadget dan pembulian terhadap anak-anak di sekolah dasar (SD).
2. Untuk Membantu masyarakat untuk Mengenalkan produk UMKM secara offline dan online
3. Untuk Meningkatkan promosi dalam Ekonomi UMKM pada Desa Bernung

1.4 Manfaat PKPM

1.4.1 Manfaat Bagi Institut Bisnis Darmajaya

Manfaat yang diperoleh bagi IIB Darmajaya adalah:

- a. Menjadi contoh konkret dari upaya pemberdayaan dan pengabdian IIB Darmajaya, khususnya untuk Desa Bernung.
- b. Sebagai acuan dan bahan referensi tambahan di bidang pengembangan usaha bagi aktivitas akademik IIB Darmajaya.
- c. Mahasiswa mampu mempertegas eksistensi perguruan tinggi sebagai Lembaga yang mampu melahirkan kader-kader yang mampu membawa perubahan bagi Masyarakat.

1.4.2 Manfaat Bagi Mahasiswa

PKPM bermanfaat bagi mahasiswa dalam mengimplementasikan pengetahuan yang diperoleh dari perkuliahan, diantaranya:

- a. Mendorong mahasiswa untuk menggali dan memaksimalkan potensi yang mereka miliki..
- b. Menambah pengetahuan dan pengalaman mahasiswa dalam berinteraksi dengan masyarakat dan anak-anak.
- c. Mengembangkan nilai-nilai tambahan seperti kemandirian, disiplin, tanggung jawab, dan kepemimpinan pada mahasiswa.
- d. Memberikan mahasiswa pengalaman dan pemahaman yang jelas mengenai berbagai aktivitas yang dilakukan saat terlibat dalam masyarakat.
- e. Meningkatkan keterampilan mahasiswa dan mempersiapkan mereka untuk menjadi tenaga kerja yang kompeten dan siap menghadapi tantangan di lapangan.
- f. Menjadi bahan pembelajaran untuk menumbuhkan jiwa berwirausaha.

1.4.3 Manfaat Bagi Desa

Tidak hanya bermanfaat bagi Institut dan Mahasiswanya, tetapi PKPM memiliki beberapa manfaat yang dapat diperoleh oleh Masyarakat Desa Kampung Baru, diantaranya:

- a. Masyarakat desa dan pelaku UMKM akan memiliki akses yang lebih mudah dan cepat ke informasi terkait kegiatan desa, layanan publik, dan program-program pemerintah, yang dapat meningkatkan transparansi dan keterlibatan warga dalam pembangunan desa

1.4.4 Manfaat Bagi UMKM

- a. Memudahkan pelaku UMKM untuk mempromosikan produk dan layanan mereka secara online, menjangkau pasar yang lebih luas.
- b. Untuk menambah keterampilan pemilik UMKM dalam berwirausaha.
- c. Mengurangi biaya pemasaran dengan menyediakan platform untuk promosi gratis melalui Google Profil Bisnis.

1.5 Mitra Yang Terlibat

Pada pelaksanaan kegiatan PKPM IIB Darmajaya terdapat beberapa mitra yang terlibat diantaranya.

1.5.1 kecamatan Gedong Tataan

Kecamatan Gedong Tataan, yang terletak di Provinsi Lampung, Kabupaten Pesawaran, adalah sebuah daerah yang memikat dengan keindahan alamnya yang menakjubkan. Dikenal dengan lanskap yang mempesona, kecamatan ini juga kaya akan budaya dan tradisi lokal yang menarik.

Gedong Tataan terdiri dari berbagai desa antara lain:

- | | | |
|-------------|-------------------|-------------------|
| 1. Bagelen | 8. Kurungan Nyawa | 15. Sukaraja |
| 2. Bernung | 7. Kebagusan | 16. Sungai Langka |
| 3. Bogorejo | 10. Negeri Sakti | 17. Taman Sari |

- | | | |
|------------------|-----------------|---------------|
| 4. Cipadang | 9. Kutoarjo | 18. Way Layap |
| 5. Gedung Tataan | 12. Pampangan | 19. Wiyono |
| 6. Karang Anyer | 13. Suka Banjar | |
| 11. Padang Ratu | 14. Suka Dadi | |

Sebagian besar penduduk di kecamatan ini adalah pendatang dengan latar belakang yang sangat beragam, mencakup berbagai agama, suku, budaya, dan tingkat pendidikan. Keberagaman ini menambah keunikan dan kekayaan sosial budaya Gedong Tataan, menjadikannya tempat yang penuh warna dan dinamis.

1.5.2 Desa Bernung

Bernung adalah sebuah desa yang mempesona di provinsi Lampung, Indonesia, tepatnya di Kabupaten Pesawaran. Terletak di tengah keindahan alam Lampung, desa ini dikenal karena budaya dan tradisinya yang kaya serta masyarakatnya yang sangat ramah dan menyambut. Bernung terdiri dari beberapa dusun yang unik, yaitu: Dusun Bernung 1, Menanti Kasih, Sidoasri, Suko Harjo, Taman Rejo, dan Suka Negeri.

Masyarakat desa ini adalah campuran pendatang dengan latar belakang yang beragam, mencakup berbagai agama, suku, budaya, dan tingkat pendidikan. Keberagaman ini memberikan kekayaan tersendiri bagi Bernung, menjadikannya tempat yang penuh warna dan dinamis.

1.5.3 UMKM Emping Melinjo

UMKM Emping Melinjo adalah sebuah usaha yang fokus pada produksi dan penjualan emping melinjo, yaitu camilan khas yang dibuat dari biji melinjo. Emping melinjo dikenal dengan teksturnya yang renyah dan rasa unik, sering kali dengan sentuhan pahit yang menjadi ciri khasnya. Produk ini tersedia dalam bentuk mentah (belum digoreng) atau sudah digoreng, dan sering ditawarkan dalam berbagai varian rasa seperti asin, manis, atau pedas. UMKM Emping Melinjo juga menghadapi beberapa tantangan, termasuk fluktuasi

harga bahan baku, persaingan dengan produsen besar, dan keterbatasan akses ke pasar yang lebih luas.

UMKM TEMPE

UMKM TEMPE adalah Sebuah usaha yang fokus pada produksi dan penjualan Tempe Yaitu Terbuat Dari Kedelei pilihan dan Produksi ini dalam bentuk mentahan.UMKM Tempe juga menghadapi beberapa tantangan termasuk fluktuasi harga bahan baku,persaingan dengan produsen besar, dan keterbatasan akses ke pasar yang lebih luas

1.5.4 Masyarakat Desa Bernung

Dalam pelaksanaan kegiatan PKPM tentunya sangat penting peran Masyarakat dalam mengikuti kegiatan.dalam beberapa kegiatan perlu yang bantuan dan Kerjasama dari Masyarakat setempat kegiatan ini tidak akan berjalan lancar dan tidak akan berhasil jika tidak ada dukungan dan berpartisipasi dari pihak Masyarakat.