

BAB I

PENDAHULU

AN

1.1 Latar Belakang

Praktek Kerja Pengabdian Masyarakat (PKPM) merupakan salah satu bentuk kegiatan Tri Dharma Perguruan Tinggi dengan memberikan pengalaman belajar kepada mahasiswa dalam kegiatan pemberdayaan masyarakat di desa atau di daerah domisili atau daerah asal mahasiswa. Oleh karena itu, kegiatan ini diarahkan untuk menjamin keterkaitan antara dunia akademik dan dunia praktis. Praktek Kerja Pengabdian Masyarakat (PKPM) bagi mahasiswa diharapkan dapat menjadi suatu pengalaman belajar yang baru untuk menambah pengetahuan, kemampuan, dan kesadaran hidup bermasyarakat. Bagi masyarakat, kehadiran mahasiswa diharapkan mampu memberikan motivasi dan inovasi dalam bidang sosial kemasyarakatan. Hal ini selaras dengan fungsi perguruan tinggi sebagai jembatan (komunikasi) dalam proses pembangunan dan penerapan IPTEK pada khususnya. (Tim Penyusun, 2023)

Website dapat diartikan sebagai kumpulan halaman yang berisi informasi data digital baik berupa teks, gambar, animasi, suara dan video atau gabungan dari semuanya yang disediakan melalui jalur koneksi internet sehingga dapat diakses dan dilihat oleh semua orang di seluruh dunia. Halaman website dibuat menggunakan bahasa standar yaitu HTML. Skrip HTML ini akan diterjemahkan oleh web browser sehingga dapat ditampilkan dalam bentuk informasi yang dapat dibaca oleh semua orang. (Rohi Abdulloh, 2018)

Google Sites adalah sebuah platform berbasis web yang disediakan oleh Google untuk membuat dan mengelola situs web dengan mudah. Platform ini dirancang untuk pengguna yang tidak memiliki keahlian teknis khusus dalam pemrograman atau desain web, sehingga memungkinkan siapa saja untuk membuat situs web secara cepat dan efisien. Google Sites menawarkan antarmuka yang intuitif dan drag-and-drop, memudahkan pengguna untuk menambahkan teks, gambar, video, dokumen, dan elemen lainnya.

Pada era digital yang semakin maju, penggunaan teknologi informasi telah membawa perubahan yang signifikan dalam berbagai aspek kehidupan, termasuk di dunia usaha mikro, kecil dan menengah (UMKM). UMKM memiliki peran yang sangat strategis dalam perekonomian Indonesia, terutama dalam menciptakan lapangan pekerjaan dan mendukung pertumbuhan ekonomi lokal. (Hadjaratie et al., 2023)

Salah satu yang dapat membantu meningkatkan visibilitas dan daya saing produk UMKM adalah dengan memanfaatkan media digital, khususnya melalui platform website. Website tidak hanya dapat menjadi sarana informasi efektif, tetapi juga sebagai media pemasaran yang dapat menjangkau pasar yang lebih luas. Namun, masih banyak pelaku UMKM di Desa Trimulyo yang belum sepenuhnya memanfaatkan potensi teknologi digital untuk memasarkan produk mereka.

Berdasarkan hal tersebut, perancangan dan pengembangan sebuah website untuk UMKM tahu di Desa Trimulyo menjadi sangat penting. Website ini akan berfungsi sebagai sarana informasi mengenai produk-produk tahu yang dihasilkan, serta sebagai media pemasaran yang dapat mempermudah calon konsumen dalam memperoleh informasi dan melakukan transaksi secara online. Dengan adanya website ini, diharapkan produk UMKM tahu dari Desa Trimulyo dapat lebih dikenal oleh masyarakat luas dan memberikan dampak positif terhadap perekonomian lokal.

Berdasarkan latar belakang di atas, saya mengangkat permasalahan yang dihadapi oleh UMKM tahu yang ada di Desa Trimulyo dengan mengusulkan judul **“PERANCANGAN DAN PENGEMBANGAN WEBSITE UMKM TAHU SEBAGAI SARANA INFORMASI DAN MEDIA PEMASARAN DIGITAL DESA TRIMULYO”**.

1.1.1 Profil dan Kondisi Desa

A. Sejarah Desa

Desa Trimulyo adalah Desa yang terletak di selatan aliran sungai way ratai mulanya merupakan hutan yang telah dirubah menjadi areal pertanian persawahan perkebunan dan pemukiman yang masuk dalam wilayah Kecamatan Padang cermin.kabupaten pesawaran, Desa Trimulyo ditinggali penduduk pada tahun 1936 (jaman Kolonial Belanda) yang merupakan para pendatang dari pulau Jawa, didatangkan oleh pemerintah Hindia Belanda dalam program kolonisasi atau transmigrasi.

Pada tahun 1937 diresmikan pembentukkan Desa Banjaran yang merupakan Desa induk dari pemekaran Desa Trimulyo, adalah merupakan pemukiman penduduk yang membanjar dari sungai Way Ratai yang kemudian dinamakan Banjaran. Nama Trimulyo merupakan filosofi dari tiga nilai yang di junjung tinggi di Desa Trimulyo, Desa Trimulyo resmi berdiri menjadi Desa definitif pada tanggal 25 Juli 2012 pemekaran dari Desa Banjaran.

B. Demografi Desa

✓ Letak dan Luas Wilayah

Desa Trimulyo merupakan salah satu dari 12 desa di wilayah Kecamatan Padang cermin, yang terletak kurang lebih 7 km ke arah barat daerah kecamatan, sebelah timur berbatasan dengan Desa Banjaran, sebelah selatan berbatasan dengan hutan register 20, sebelah barat berbatasan dengan Desa Bunut kecamatan way ratai dan sebelah utara berbatasan dengan sungai way ratai.

Desa Trimulyo mempunyai luas wilayah 612 Hektare. Sebagian wilayah Desa Trimulyo terdiri dari perbukitan dan persawahan . Ketinggian rata-rata 10– 500 meter di atas permukaan laut.

✓ Iklim

Iklim di Desa Trimulyo sebagaimana desa-desa lain di wilayah Indonesia mempunyai iklim kemarau dan penghujan. Hal tersebut mempunyai pengaruh langsung terhadap pola tanam yang ada di Desa Trimulyo Kecamatan Padang cermin Kabupaten Pesawaran. Curah hujan rata-rata 2000 – 3000 mdl. jumlah bulan hujan rata-rata 7 bulan pertahun dan suhu rata-rata 30 – 32.

✓ Keadaan Sosial Desa

1. Jumlah Penduduk

Desa Trimulyo berdasarkan sensus sementara pada tahun 2022 mempunyai jumlah penduduk sebesar 996 jiwa, jumlah laki-laki 537 jiwa, jumlah perempuan 459 jiwa, jumlah kepala keluarga 271, dan jumlah keluarga miskin 175 keluarga yang tersebar dalam 3 Dusun dengan perincian sebagai berikut :

Tabel 1.1 : Jumlah Penduduk Desa Trimulyo

No	Nama Dusun	Jumlah KK	Jumlah Jiwa		Jumlah Total Jiwa (Orang)
			Laki-laki (Orang)	Perempuan (Orang)	
1.	Dusun Trimulyo	87	176	150	326
2.	Dusun Trijaya	62	126	91	217
3.	Dusun Tri Rahayu	122	235	218	453
Jumlah		271	537	459	996

2. Tingkat Pendidikan Penduduk

Tingkat pendidikan masyarakat Desa Trimulyo adalah sebagai berikut:

Tabel 1.2 : Tingkat Pendidikan Penduduk Desa Trimulyo

No.	Tingkat Pendidikan Penduduk	Jumlah
1.	Penduduk Buta Huruf	80 Orang
2.	Penduduk Prasekolah dan Masih Sekolah	102 Orang
3.	Penduduk Tidak Tamat SD	214 Orang
4.	Penduduk Tamat SD	279 Orang
5.	Penduduk Tamat SMP	115 Orang
6.	Penduduk Tamat SLTA	97 Orang
7.	D-3	Orang
8.	S-1	10 Orang

✓ Keadaan Ekonomi Desa

1. Mata Pencaharian

Karena Desa Trimulyo merupakan desa pertanian, maka sebagian besar penduduknya bermata pencaharian sebagai petani, selengkapnya sebagai berikut :

Tabel 1.3 : Mata Pencaharian Penduduk Desa Trimulyo

No.	Jenis Pekerjaan	Jumlah
1.	Petani	584 Orang
2.	Pedagang Keliling	4 Orang

3.	Pegawai Negeri Sipil (PNS)	12 Orang
4.	Buruh Tani	289 Orang
5.	Pengrajin	2 Orang
6.	Pedagang Tetap / Warung	23 Orang
7.	Montir	2 Orang
8.	Peternak	20 Orang
9.	Buruh / Swasta	78 Orang

2. Pola Penggunaan Tanah

Penggunaan tanah di Desa Trimulyo sebagian besar dipergunakan untuk tanah pertanian / perkebunan, seperti perkebunan kakao, kopi, kelapa, pisang, lahan persawahan dan palawija.

Tabel 1.4 : Pola Penggunaan Tanah Desa Trimulyo

No.	Jenis Lahan / Tanah	Jumlah
1.	Luas Tanah Perkebunan	398 Hektar
2.	Luas Kuburan Jalan	32 Hektar
3.	Luas Tanah Persawahan	28 Hektar
4.	Tanah Pemukiman Penduduk	24 Hektar

5.	Lahan perkantoran	0.15 Hektar
----	-------------------	-------------

3. Kepemilikan Ternak

Jumlah kepemilikan hewan ternak oleh penduduk Desa Trimulyo adalah sebagai berikut :

Tabel 1.5 : Data Kepemilikan Ternak Desa Trimulyo

No.	Jenis Hewan Ternak	Jumlah
1.	Ayam	1325 Ekor
2.	Kambing	237 Ekor
3.	Itik	134 Ekor
4.	Bebek	180 Ekor
5.	Sapi / Kerbau	17 Ekor
6.	Domba	12 Ekor

4. Sarana dan Prasarana Desa

Kondisi sarana dan prasarana Desa Trimulyo secara garis besar adalah sebagai berikut :

Tabel 1.6 : Prasarana Desa Yang Dimiliki Desa Trimulyo

No.	Prasarana Desa	Jumlah
1.	Jalan Desa	5 Km
2.	Balai Desa	1 Unit
3.	Gedung SD	1 Unit
4.	Gedung paud	1 Unit
5.	Puskesmas Pembantu	1 Unit
6.	Masjid	2 Unit
7.	Musholla	1 Unit
8.	Air Bersih	1 Unit

Dalam menjalankan pemerintahan desa Trimulyo dipimpin oleh seorang kepala desa yaitu bapak Tasman, S.E didampingi Sekretaris desa yaitu bapak Sigit Matofani. Desa gunung sari memiliki 2 Kepala Urusan (KAUR) dan 4 Kepala Seksi (KASI). Kepala Urusan (KAUR) memiliki tugas ,seperti mengurus administrasi kependudukan, pembuatan dan penerbitan dokumen kependudukan, dan pengelolaan data penduduk. Sedangkan Kepala Seksi (KASI) memiliki tugas menyusun rencana, program, dan kegiatan sesuai dengan bidangnya masing-masing, serta melaksanakan dan mengawasi kegiatan-kegiatan tersebut. Desa Trimulyo terbagi menjadi 3 dusun. Masing-masing dusun dipimpin oleh 1 Kepala Dusun. Wilayah setiap dusun dibagi menjadi beberapa bagian yang setiap wilayahnya di ketuai oleh RT. Berikut ini adalah struktur pemerintahan di desa Trimulyo.

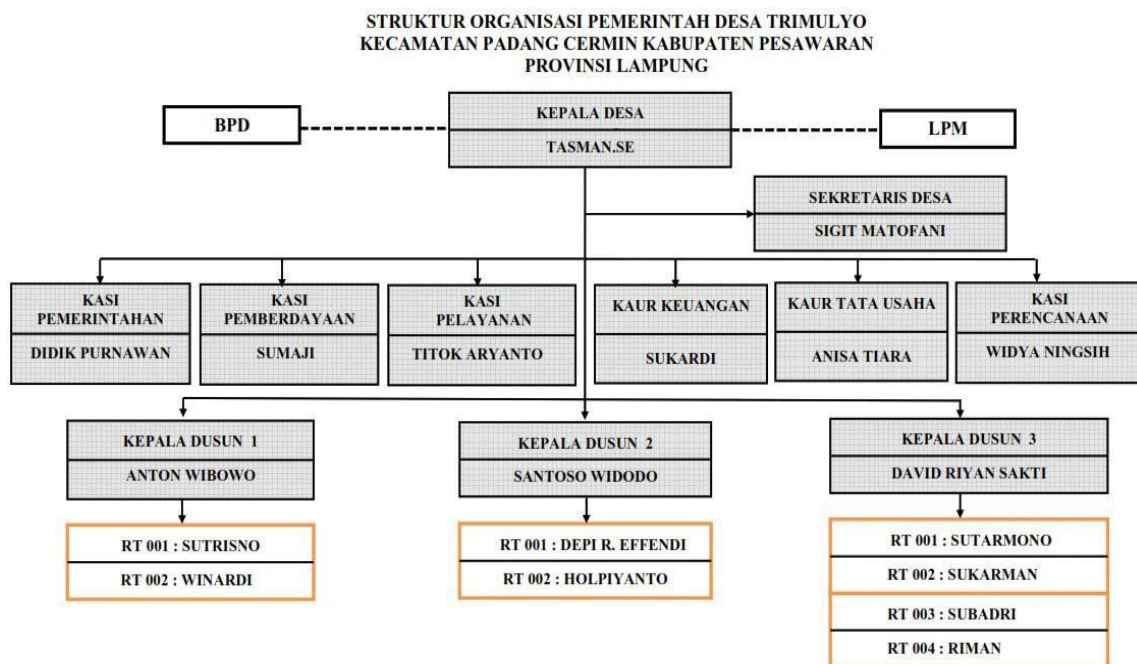

Gambar 1.1 Struktur Pemerintahan Desa Trimulyo

1.2 Rumusan Masalah

Rumusan masalah pada pembuatan laporan Praktek Kerja Pengabdian Masyarakat (PKPM) ini adalah:

1. Bagaimana cara membangun sebuah website UMKM berbasis media informasi digital yang mudah dioperasikan?
2. Bagaimana cara website UMKM TAHU Desa Trimulyo dapat diakses oleh konsumen maupun calon pembeli secara online?

1.3 Tujuan dan Manfaat

1.3.1 Tujuan

1. Membangun sebuah platform digital yang memudahkan masyarakat untuk mendapatkan informasi terkait produk tahu yang dihasilkan oleh UMKM Desa Trimulyo.
2. Membantu UMKM tahu di Desa Trimulyo dalam memperkenalkan produk mereka ke pasar yang lebih luas.

1.3.2 Manfaat

1. Memberdayakan pelaku UMKM di Desa Trimulyo dapat memperoleh pengetahuan baru tentang pemanfaatan teknologi digital, yang dapat mendukung pengembangan usaha mereka di masa depan.
2. Meningkatkan pendapatan UMKM tahu di Desa Trimulyo melalui pemasaran digital.

1.4 Mitra Yang Terlibat

Berikut merupakan mitra yang terlibat dalam pelaksanaan kegiatan Praktek Kerja Pengabdian Masyarakat (PKPM) di desa Trimulyo:

1. Bapak Tasman, S.E selaku Kepala Desa Trimulyo.
2. Bapak Sigit Mathovani selaku Sekretaris Desa Trimulyo.
3. Bapak Santoso Widodo selaku kepala Dusun 02 Desa Trimulyo.
4. Seluruh Aparatur Desa Trimulyo.