

BAB II

GAMBARAN UMUM PERUSAHAAN

1.1 Sejarah Perusahaan

PT. Rahadhyan Integrasi Nusantara (Persero) adalah sebuah perusahaan yang bergerak dibidang Teknologi Informasi dan Multimedia. Mereka juga menyediakan aplikasi online sebagai platform. Perusahaan ini sangat mengerti bahwa keberhasilan mereka bergantung pada kepuasan pelanggan, di mana produk dan layanan yang ditawarkan sesuai dengan harapan dan kebutuhan konsumen. Lokasi perusahaan ini terletak di JL. Kaum Kaler Manonjaya, Kab. Tasikmalaya.

Saat ini perubahan dalam pandangan sangat diperlukan. Kwartir Cabang, Kwartir Daerah, dan Kwartir Nasional masih memiliki tanggung jawab untuk memberikan layanan kepada anggotanya. Oleh karena itu, KTA menjadi hal mendasar yang harus dimiliki setiap anggota Pramuka. Apakah kita akan menjadi organisasi yang ketinggalan dan ditinggalkan oleh anggotanya karena pelayanan yang tidak memuaskan?

Dalam pengelolaan KTA Pramuka, Kwartir Cabang dapat menjalin kerjasama dengan pihak ketiga atau mendirikan Unit tersendiri. Oleh karena itu, perusahaan ini dibentuk. Dulu, perusahaan ini merupakan perusahaan keluarga yang berbentuk CV dan dikenal sebagai CV. Dhyan Nusantara. Namun, seiring dengan perkembangan dan kemajuan, perusahaan ini berubah menjadi Perseroan Terbatas

pada sekitar tahun 2018 dan berganti nama menjadi PT. Rahadhyan Integrasi Nusantara, disingkat RIN. PT. Rahadhyan Integrasi Nusantara didirikan pada tahun 2018 dengan ide dari Bapak Mahardika Rahadhyan yang menjabat sebagai CEO sekaligus pemilik modal. Dengan modal awal sebesar Rp. 200 juta, Bapak Mahardika dan istrinya mendirikan perusahaan ini. Di awal operasionalnya, PT. Rahadhyan Integrasi Nusantara sudah menjalin kerjasama dengan kwardcab yang ada di Jawa Timur, dan sekarang telah bekerjasama dengan kwardcab dan kwarda di berbagai daerah di Indonesia.

Pertumbuhan PT. Rahadhyan Integrasi Nusantara berlangsung dengan sangat cepat sejalan dengan meningkatnya minat dan volume kerjasama. Selama waktu berjalan, perusahaan ini menyadari potensi data populasi tentang kepramukaan. Untuk meningkatkan daya saingnya, pada tahun 2017, PT. Rahadhyan Integrasi Nusantara meluncurkan aplikasi digital online bernama AYO PRAMUKA. Aplikasi ini telah diakui karena kualitasnya dan memberikan kemudahan akses bagi semua anggota. Dengan ini, perusahaan terdorong untuk memperluas kerjasama dan kini telah hadir di berbagai kota dan kabupaten di Indonesia.

Tujuan utama pendirian PT Rahadhyan Integrasi Nusantara adalah berfungsi sebagai pihak ketiga. Hal ini dilakukan untuk memperoleh sistem administrasi dan pencatatan yang lebih tepat mengenai jumlah anggota pramuka. Oleh karena itu, diperlukan pembuatan database dan kartu anggota pramuka untuk semua anggota pramuka di daerah Kwartir Cabang secara bersama-sama.

1.2 Visi dan Misi Perusahaan

1.2.1 Visi

Berperan aktif dalam membangun ekosistem digital yang cerdas dan produktif sehingga terwujud bangsa yang maju dan berdaya saing.

2.2.2 Misi

1. Menjadi perintis dalam mempersatukan seluruh informasi yang tersebar di Nusantara.
2. Bergerak bersama seluruh elemen masyarakat untuk melakukan transformasi digital yang akurat, terpercaya dan handal.
3. Menumbuhkan ekonomi kreatif bangsa Indonesia.

1.3 Bidang Usaha atau Kegiatan Utama Perusahaan

PT Rahadhyan Integrasi Nusantara merupakan sebuah perusahaan yang bergerak dibidang Teknolgi Informasi dan multimedia. Berfokus pada pengembangan sistem berbasis untuk mendukung administrasi organisasi secara lebih efisien dan modern. Salah satu projek utamanya yang sedang dijalankan adalah kerja sama dengan Kwartir Nasional Gerakan Pramuka (Kwarnas) dalam digitalisasi kenggotaan pramuka. Proyek ini bertujuan untuk mempermudah pencatatan dan validasi anggota pramuka, sehingga proses administrasi dapat brrjalan lebih cepat dan terstruktur.

Adapun beberapa kegiatan utama yang dilakukan dalam project ini meliputi:

1. Pengelolaan Data Anggota Pramuka

Mengembangkan sistem pencatatan dan verifikasi anggota secara digital untuk meningkatkan efisiensi dalam pengelolaan keanggotaan.



Gambar 2.1 Pengelolaan Data Berdasarkan Golongan

Pengelolaan data potensi keanggotaan pramuka seperti : Rekap golongan yang dikelompokkan berdasarkan jenis kelamin, rekap capaian TKU, TKK, Pramuka Garuda, Sebaran Pembina, Sebaran Pelatih, rekap KMD, rekap KML, rekap KPD, rekap KPL. Disini nanti seluruh anggota pramuka yang datanya telah terintegrasi dalam sistem pendataan KTA dapat melihat seluruh data potensi menurut rekap golongan dari data potensi Nasional, Kwarda, Kwarcab, Kwarran, dan gudep.

2. Pembuatan Kartu Tanda Anggota (KTA) Pramuka

Memfasilitasi pembuatan dan distribusi KTA secara lebih sistematis agar setiap anggota memiliki identitas resmi yang valid.



Gambar 2.2 Design KTA Pramuka

Design KTA Pramuka, di dalamnya itu berisikan foto anggota memakai seragam Pramuka lengkap, NTA single identity, Nama Anggota, Golongan / Jabatan, Pangkalan/Kwartir, QR Code Berisi kode identitas & riwayat anggota yang valid dan digunakan untuk masuk ke AyoPramuka Kwarnas.

3. Pengembangan dan Sosialisasi Aplikasi "Ayo Pramuka KWARNAS"

Menyediakan platform digital yang memungkinkan anggota Pramuka untuk memperoleh informasi, mengikuti program kegiatan, dan berinteraksi dalam lingkungan berbasis teknologi.



Gambar 2.3 Logo Aplikasi Ayo Pramuka Kwarnas

Logo ini merupakan identitas visual dari aplikasi Ayo Pramuka KWARNAS, sebagai platform digital yang dikembangkan oleh PT. Rahadhyan Integrasi Nusantara bekerja sama dengan Kwartir Nasional Gerakan Pramuka (Kwarnas). Untuk mendigitalisasi administrasi keanggotaan Pramuka, dengan informasi keanggotaan yang valid dan terintegrasi untuk membantu Gerakan Pramuka dalam pengembangan organisasi, serta menyediakan informasi terkait kegiatan Pramuka lebih efisien.

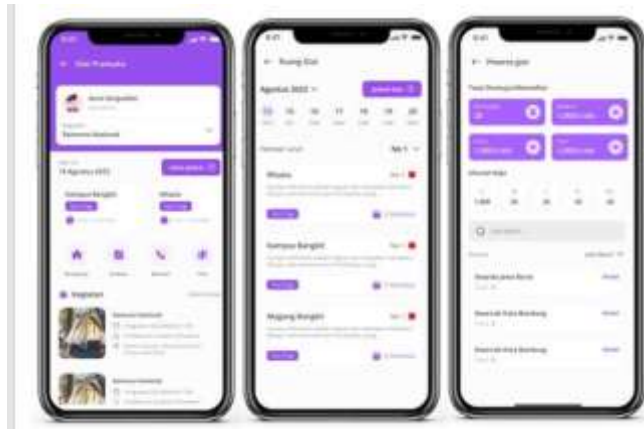

Gambar 2.4 Fitur Riwayat Kepramukaan Aplikasi Ayo Pramuka Kwarnas

Fitur ini membantu untuk menyimpan histori terkait kegiatan atau aktifitas dalam kepramukaan, dari anggota muda maupun anggota dewasa. Seperti riwayat TKU, riwayat SKU, riwayat Kegiatan/kursus, riwayat Tugas, dan wirayat Mutasi.

Melalui project ini, PT Rahadhyan Integrasi Nusantara turut berkontribusi dalam meningkatkan efektivitas administrasi keanggotaan Pramuka dengan menghadirkan solusi digital yang inovatif dan terintegrasi.

1.4 Lokasi Perusahaan

Lokasi PT Rahadhyan Integrasi Nusantara : Kp. Kaum Kaler Rt 023 Rw 003 Desa Manonjaya 46197 Kabupaten Tasikmalaya Jawa Barat.

Lokasi PT Rahadhyan Integrasi Nusantara di OKU : Jl. Danau, Desa Paoh, Kec. Baturaja Timur, Kab. OKU, Sumatera Selatan.

1.5 Struktur Organisasi



PT Rahadhyan Integrasi Nusantara

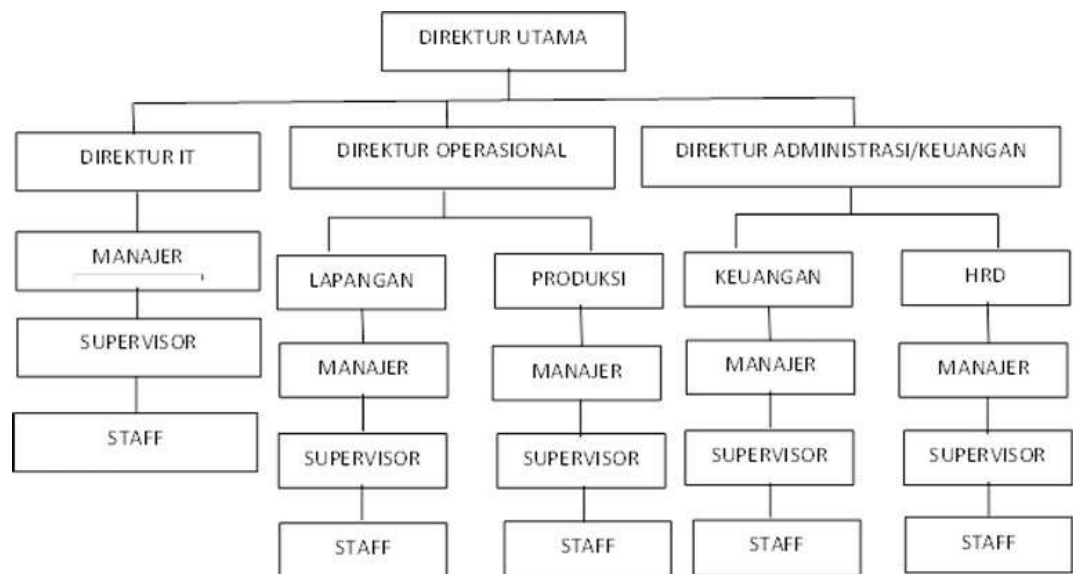

Gambar 2.6 Struktur Organisasi PT Rahadhyan Integrasi Nusantara

PT Rahadhyan Integrasi Nusantara memiliki struktur organisasi yang dirancang untuk mendukung efektivitas operasional perusahaan. Dengan pembagian tugas dan wewenang yang jelas, setiap posisi memiliki peran penting dalam memastikan kelancaran aktivitas bisnis.

Di puncak struktur organisasi, terdapat Direktur Utama yang bertanggung jawab atas pengambilan keputusan strategis perusahaan. Di bawahnya, terdapat tiga direktur yang mengelola bidang berbeda, yaitu IT, Operasional, serta Administrasi & Keuangan. Masing-masing direktur membawahi beberapa manajer, supervisor, dan staf yang bertugas menjalankan fungsi spesifik guna memastikan perusahaan beroperasi secara optimal.

