

BAB II

SURVEI DAN RENCANA KEGIATAN

2.1 Hasil Survei Lokasi

2.1.1 Deskripsi Wilayah

2.1.1.1 Sejarah Desa Jati Baru

Desa Jati Baru merupakan salah satu dari 16 Desa dalam Wilayah Kecamatan Tanjung Bintang Kabupaten Lampung Selatan yang mempunyai Luas Tanah sekitar 966,84 Hektar.

Monografi Desa Jati Baru

1. Batas Wilayah Desa Jati Baru

- A. Sebelah Utara : Desa Jati Indah
- B. Sebelah Selatan : Desa Sinar Ogan
- C. Sebelah Barat : Desa Serdang
- D. Sebelah Timur : Desa Budi Lestari

2. Luas Wilayah Desa Jati Baru

Tabel 2.1 Luas Wilayah Desa Jati Baru

No	Nama	Luas Wilayah
1	Jalan	45 Km
2	Sawah dan Ladang	342,70 Ha
3	Pemukiman	575,84 Ha
4	Pertokoan	0,25 Ha
5	Perkantoran	2,30 Ha
6	Pasar Desa	0,25 Ha
7	Perkantoran	1 Ha
8	Kuburan	2,5 Ha
9	Pekarangan	287,70 Ha

10	Peladangan	215,09 Ha
11	Tanah Wakaf	0,5 Ha
12	Tegalan	103,5 Ha
13	Lain lain	3,2 Ha

3. Orbitrasi Wilayah Desa Jati Baru

Jarak dari Pemerintah Kampung

- Jarak dari pusat pemerintahan Kecamatan : 0,00 Km.
- Jarak dari ibu kota Kabupaten : 75 Km.
- Jarak dari ibu kota Provinsi : 30 Km

4. Penghubung dari Desa Jati Baru ke Kecamatan, Kabupaten dan Provinsi cukup lancar, karena di hubungkan dengan jalan aspal (jalan provinsi) untuk mencapai Desa Jati Baru.

5. Peta Desa Jati Baru

Peta adalah gambaran sebagian atau seluruh wilayah di permukaan bumi dengan berbagai kenampakannya pada bidang datar yang diperkecil dengan menggunakan skala tertentu. Berikut gambar peta Desa Jati Baru yang berada di Kecamatan Tanjung Bintang.

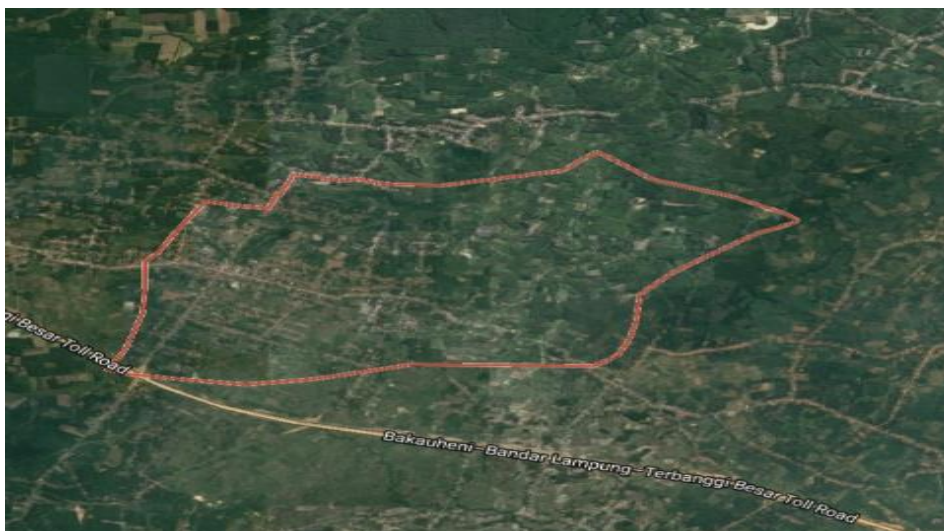

Gambar 2.1 Peta Kampung

6. Keadaan Penduduk Desa Jati Baru

a. Jumlah Penduduk yang ada di Desa Jati Baru

Tabel 2.2 Jumlah Penduduk Desa Jati Baru

No	Nama	Jumlah KK	Penduduk	
			Laki – Laki	Perempuan
1	Desa Jati Baru	2758 KK	4689 Jiwa	4631 Jiwa
Jumlah			9520 Jiwa	

b. Jumlah Penduduk berdasarkan Usia Di Desa Jati Baru

Tabel 2.3 Berdasarkan Usia Pendidikan

No	Usia	Penduduk
1	00-03 Tahun	48 Jiwa
2	04-06 Tahun	369 Jiwa
3	07-12 Tahun	1.531 Jiwa
4	13-15 Tahun	1.448 Jiwa
5	16-18 Tahun	1.492 Jiwa
6	19 Tahun Keatas	632 Jiwa
Jumlah		5.520 Jiwa

Tabel 2.4 Berdasarkan Usia Tenaga Kerja

No	Usia	Penduduk
1	10-14 Tahun	556 Jiwa
2	15-19 Tahun	1.652 Jiwa
3	20-26 Tahun	1.964 Jiwa
4	27-40 Tahun	1.886 Jiwa
5	41-56 Tahun	1.756 Jiwa
6	57 Tahun Keatas	568 Jiwa

Jumlah	8.382 Jiwa
--------	------------

c. Mata Pencari Penduduk Desa Jati Baru

Tabel 2.5 Mata Pencarian Penduduk

No	Mata Pencarian	Penduduk
1	PNS	708 Jiwa
2	TNI/POLRI	18 Jiwa
3	Swasta	717 Jiwa
4	Petani	2.569 Jiwa
5	Buruh Tani	258 Jiwa
6	Wiraswasta/ Pedagang	632 Jiwa
7	Pertukangan	411 Jiwa
8	Pensiunan	56 Jiwa
9	Jasa	67 Jiwa
Jumlah		5.436 Jiwa

7. Lembaga Kemasyarakatan yang ada di Desa Jati Baru

Lembaga kemasyarakatan adalah lembaga yang dibentuk masyarakat dengan prinsip-prinsip kesukarelaan, kemandirian dan keragaman. Berikut daftar tabel lembaga kemasyarakatan Desa Jati Baru.

Tabel 2.6 Lembaga Kemasyarakatan

No	Pengurus	Jumlah Pengurus
1	RT	56 Jiwa
2	Dusun	12 Jiwa
3	Staf	1 Jiwa

4	Pelayanan Umum	250 Jiwa
5	Pelayanan Kependudukan	1120 Jiwa
6	Pelayanan Legalitas	689 Jiwa
Jumlah		2.128 Jiwa

8. Bidang Pembangunan

Di kehidupan sehari-hari, istilah pembangunan sangat sering digunakan dalam berbagai bidang. Berikut bidang-bidang yang ada di Desa Jati Baru.

a. Kesehatan

Tabel 2.7 Tempat kesehatan

No	Nama	Jumlah Tempat
1	Puskesmas	1 Buah
2	Posyandu	8 Buah
Jumlah		9 Buah

b. Agama

Tabel 2.8 Tempat Beribadah

No	Nama	Jumlah Tempat
1	Masjid	12 Buah
2	Mushola	18 Buah
3	Wihara	-
4	Pura	-
5	Gereja	-
Jumlah		30 Buah

c. Peternakan

Tabel 2.9 Jumlah Hewan Perternakan

No	Nama	Ekor
1	Sapi	1.254 Ekor
2	Itik	225 Ekor

3	Ayam Kampung	220.895 Ekor
4	Ayam Ras	195.000 Ekor
Jumlah		417.374 Ekor

d. Pendidikan

Tabel 2.10 Tempat Pendidikan

No	Nama	Jumlah Tempat
1	TK /PAUD	8 Buah
2	SD Negri / dan Swasta	4 Buah
3	SMP Negri / Swasta	4 Buah
4	SMA/ SLTA Negri / Swasta	4 Buah
Jumlah		20 Buah

e. Sarana Olahraga

Tabel 2.11 Sarana Olahraga

No	Nama	Jumlah Sarana
1	Lapangan Sepak Bola	3 Buah
2	Lapangan Tenis Meja	5 Buah
3	Lapangan Bolla Voly	7 Buah
4	Lapangan Bulu Tangkis	5 Buah
Jumlah		20 Buah

f. Tempat usaha

Tabel 2.12 Tempat Usaha

No	Nama	Jumlah Sarana
1	Warung	186 Buah
2	Kios	98 Buah
3	Toko	275 Buah
4	Pasar Tradisional	2 Buah

5	Bank	1 Buah
6	KUD	1 Buah(nonaktif)
Jumlah		563 Buah

g. Perkebunan

Tabel 2.13 Jumlah Ha Perkebunan

No	Nama	Jumlah Ha
1	Kelapa	3 Ha
2	Cokelat	13 Ha
3	Karet	17 Ha
Jumlah		33 Ha

**STRUKTUR ORGANISASI PEMERINTAHAN DESA JATI BARU KECAMATAN
TANJUNG BINTANG KABUPATEN LAMPUNG SELATAN TAHUN 2019**

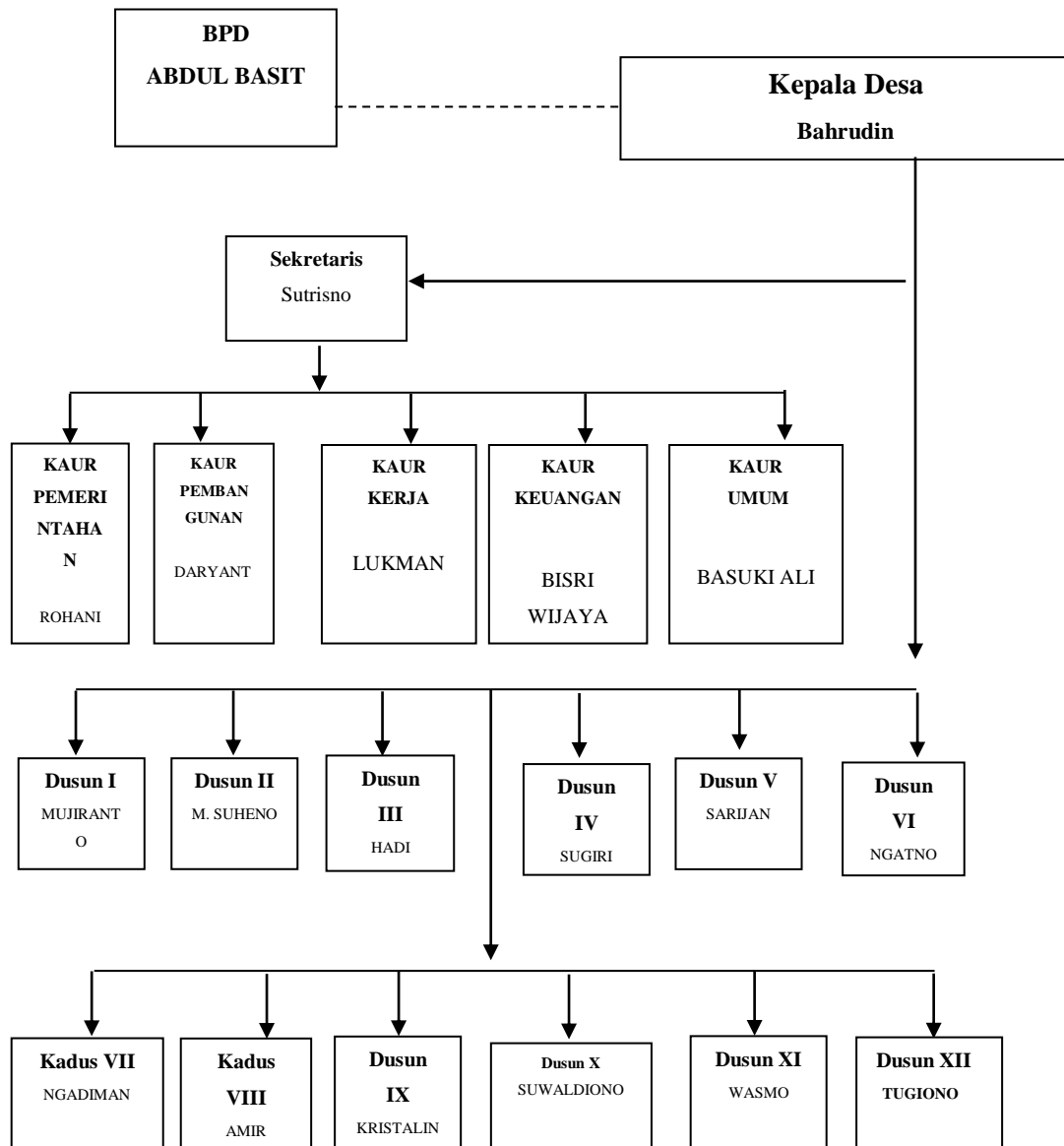

Gambar 2.2 Struktur Organisasi Pemerintahan Desa Jati Baru

2.2 Rencana Pembangunan Desa

Dalam membuat suatu rencana pembangunan Desa perlu adanya kebijakan pembangunan. Kebijakan yang dimaksud adalah dalam merencanakan pembangunan Desa maka perlu adanya musyawarah Desa yang dihadiri oleh tokoh-tokoh masyarakat, tokoh agama, RT/RW, pemerintah Desa beserta BPD dalam rangka penggalan gagasan. Dari penggalan gagasan tersebut dapat diketahui permasalahan yang ada di Desa dan kebutuhan apa yang diperlukan oleh masyarakat sehingga aspirasi seluruh lapisan masyarakat bisa tertampung. Sebagai wakil dari masyarakat BPD berperan aktif membantu pemerintah Desa dalam menyusun program pembangunan Desa, dalam hal ini menyusun pembangunan apa yang sifatnya mendesak dan harus dilakukan dengan segera dalam arti menyusun skala prioritas.

Untuk membuat suatu kebijakasn pembangunan perlu adanya komponen penting yang perlu diperhatikan, diantaranya adalah arahan pembangunan itu sendiri, potensi dan masalah Desa, program pembangunan Desa, dan strategi pencapaiannya.

Berdasarkan uraian diatas, pemerintahan Desa Jati Baru bersama seluruh lapisan masyarakat memiliki program pembangunan Desa, yaitu antara lain:

1. Bagian Infrastruktur
 - a. Perbaiki jalan
2. Bagian Sosial Budaya
 - a. Peningkatan Siskamling
3. Bagian Pendidikan
 - a. Pelatihan Wirausaha
4. Peningkatan SDM
 - a. Pelatihan Pertanian
5. Peningkatan/pelatihan mengenai IPTEK

6. Bagian Kesehatan
 - a. Perbaiki saluran pembuangan
 - b. MCK

2.3 Temuan Masalah di Lokasi dan Rencana Kegiatan

2.3.1 Temuan Masalah

Desa Jati Baru merupakan Desa yang masih dalam proses berkembang. Penduduk dengan mayoritas petani dan berkebun. Minimnya pengetahuan serta pendidikan terutama tentang berwirausaha mempengaruhi lambatnya perkembangan ekonomi di Desa Jati Baru dan berikut temuan masalah yang dapat kami simpulkan :

1. Kurang menguasai teknologi informasi
2. UMKM masih menjalankan bisnisnya secara konvensional
3. Kurangnya pemahaman terhadap digital marketing
4. Kurangnya motivasi untuk melakukan inovasi dalam produk UMKM mereka
5. Penyusunan laporan keuangan UMKM yang belum sesuai dengan standar akuntansi

2.3.2 Perumusan Masalah

Berdasarkan latar belakang di atas, kami merumuskan permasalahan yang ada dalam laporan PKPM ini yaitu:

1. Bagaimana cara menguasai teknologi informasi
2. Bagaimana cara UMKM menjalankan bisnisnya secara modern
3. Bagaimana cara meningkatkan pemahaman terhadap digital marketing
4. Bagaimana cara memotivasi UMKM untuk melakukan inovasi produk
5. Bagaimana cara menyusun laporan keuangan UMKM yang sesuai dengan standar akuntansi

2.3.3 Kerangka Pemecahan Masalah

Tabel 2.14 Kerangka Pemecah Masalah

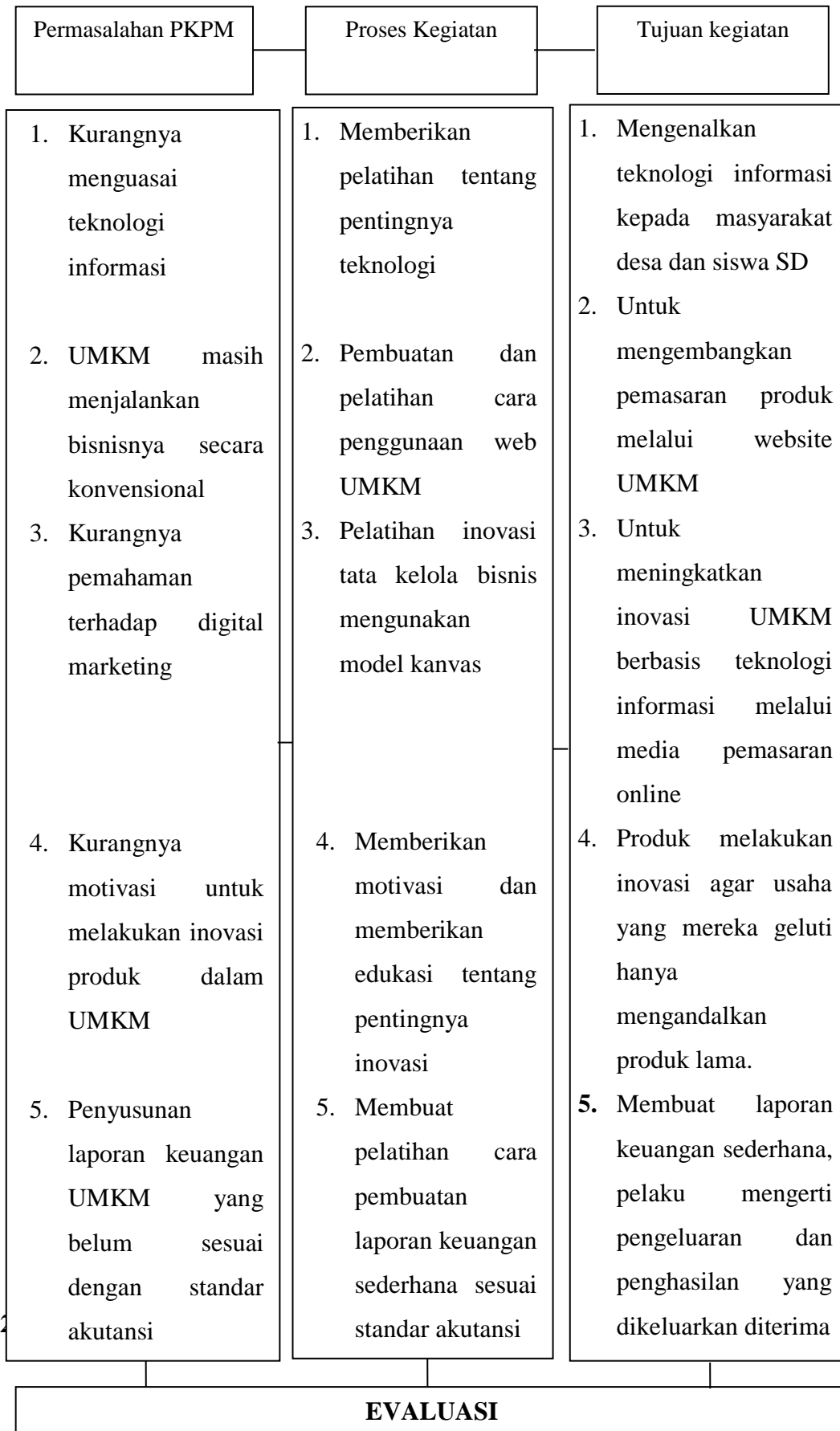

Tujuan dari kegiatan ini adalah sebagai berikut :

1. Mengenalkan teknologi informasi kepada masyarakat desa dan siswa SD
2. Untuk mengembangkan pemasaran produk melalui website UMKM
3. Untuk meningkatkan inovasi UMKM berbasis teknologi informasi melalui media pemasaran *online*.
4. Produk melakukan inovasi agar usaha yang mereka geluti hanya mengandalkan produk lama.
5. Membuat laporan keuangan sederhana, sehingga para pelaku mengerti pengeluaran dan penghasilan yang dikeluarkan dan diterima.

2.3.5 Manfaat

Manfaat dari kegiatan ini adalah sebagai berikut :

1. Agar masyarakat dapat mengenal teknologi informasi dan juga meningkatkan mutu pendidikan bagi siswa SD.
2. Agar strategi pemasaran produk mereka mengarah ke pasar yang lebih besar.
3. Membantu UMKM membentuk tata kelola bisnis berbasis teknologi informasi juga memasarkan produknya yang inovatif.
4. Agar UMKM memiliki banyak inovasi untuk produknya secara modern.
5. Agar pelaku UMKM dapat mengetahui keuntungan dan kerugian yang diperoleh sehingga laporan keuangan tersusun lebih terstruktur dan optimal.

2.3.6 Sasaran Obyek

1. Pemilik UMKM Cutik Gigi

Dalam membantu meningkatkan inovasi UMKM agar membentuk tata kelola bisnis yang lebih segar berbasis teknologi informasi menggunakan model bisnis kanvas.

a) UMKM Cutik Gigi

Pelatihan media pemasaran menggunakan digital marketing dan pelatihan pembuatan laporan keuangan standar akutansi

b) Pemilik UMKM Cutik Gigi

Pelatihan dalam pembuatan media pemasaran online dan diberikan kepada pemilik UMKM yaitu Umi Sukesti

c) Pemilik UMKM masyarakat Desa Jati Baru

Pelatihan dalam digital marketing dan pelatihan pembuatan laporan keuangan standar akutansi

2. Masyarakat Desa Jati Baru

Dalam membantu meningkatkan penggunaan teknologi informasi

2.3.7 Rencana Kegiatan Kelompok

- 1) Rencana Kegiatan Individu pelatihan komputer pada murid SD (Sri Devi Sopiawati).
- 2) Rencana Kegiatan Individu Pembuatan sistem informasi resmi yang berbentuk *website* pada UMKM (Desti Puspita Sari).
- 3) Rencana Kegiatan Individu Pembuatan dan Pelatihan media pemasaran *online* dan *offline* berupa , *instagram*, *facebook*, *shopee* dan pemasaran secara langsung (Bella Samfiati)
- 4) Rencana meningkatkan inovasi UMKM agar membentuk tata kelola bisnis yang lebih modern berbasis teknologi informasi menggunakan model bisnis kanvas (Wimaraya Taneri)
- 5) Rencana Kegiatan Individu membuat laporan keuangan sederhana UMKM (Widia Astuti).

- 6) Rencana Kegiatan Membuat Dokumentasi seluruh kegiatan di Desa Jati Baru. Kegiatan tersebut berisi informasi Desa, potensi Desa, serta aktivitas sehari-hari PKPM Institut Informatika dan Bisnis Darmajaya yaitu dalam bentuk audio dan gambar yang nantinya akan dijadikan video yang akan publikasikan (Auleo Fuaddussofa)