

BAB I

PENDAHULUAN

1.1 LATAR BELAKANG

Praktek Kerja Pengabdian Masyarakat (PKPM) merupakan perwujudan nyata dari poin terakhir yang terdapat dalam Tri Dharma Perguruan Tinggi yaitu pengabdian kepada masyarakat adalah kegiatan civitas akademika yang memanfaatkan ilmu pengetahuan dan teknologi untuk memajukan kesejahteraan masyarakat dan mencerdaskan kehidupan bangsa.

Praktek Kerja Pengabdian Masyarakat (PKPM) bagi mahasiswa diharapkan dapat menjadi suatu pengalaman pembelajaran baru bagi mahasiswa untuk menambah pengetahuan, kemampuan, dan juga kesadaran hidup bermasyarakat. Bagi masyarakat, kehadiran mahasiswa diharapkan mampu memberikan motivasi dan inovasi dalam sosial kemasyarakatan. Hal ini selaras dan seirama dengan fungsi dari perguruan tinggi sebagai jembatan (komunikasi) dalam proses pembangunan dan penerapan Ilmu Pengetahuan dan Teknologi (IPTEK) demi proses kemajuan bangsa.

Tujuan utama dari Praktek Kerja Pengabdian Masyarakat (PKPM) tahun 2018-2019 yang diselenggarakan oleh Institut Bisnis dan Informatika Darmajaya adalah memacu pembangunan serta pertumbuhan ekonomi masyarakat yang menitik beratkan pada Usaha Kecil Masyarakat (UKM), mempersiapkan kader-kader pembangunan (*stakeholder*) serta sebagai agen perubahan (*agen of change*). Tujuan utama lainnya adalah agar mahasiswa memperoleh pengalaman belajar yang berharga melalui keterlibatannya dalam

masyarakat, dan secara langsung dapat menemukan, mengidentifikasi, merumuskan, serta memecahkan permasalahan dalam perekonomian dan kehidupan bermasyarakat secara interdisipliner, komprehensif, dan lintas sektoral. Berdasarkan hal diatas, Praktek Kerja Pengabdian Masyarakat ialah sebagai bentuk aplikasi keilmuan yang dimiliki oleh masing-masing mahasiswa terhadap masyarakat dalam mengembangkan kompetensinya, diharapkan sudah selayaknya siap untuk menghadapi tantangan yang sedang berkembang pada era globalisasi seperti sekarang ini.

Praktek Kerja Pengabdian Masyarakat mempunyai empat kelompok sasaran, yaitu mahasiswa, masyarakat, pemerintah daerah, dan perguruan tinggi. Bagi mahasiswa Kuliah Kerja Nyata (KKN) mempunyai sasaran untuk membina mahasiswa agar menjadi motivator dan inovator. Sasaran bagi masyarakat dan Pemuda adalah untuk memperoleh bantuan pemikiran, tenaga, serta ilmu pengetahuan dalam merencanakan dan melaksanakan pembangunan ekonomi desa. Sasaran bagi perguruan tinggi adalah untuk memperoleh umpan balik sebagai hasil pengintegrasian mahasiswa dalam masyarakat, sehingga kurikulum perguruan tinggi dapat disesuaikan dengan kondisi masyarakat yang diwakili oleh Pemerintah Daerah (Pemda) terkait.

Dalam program PKPM tahun ini Desa Cimanuk adalah salah satu tempat yang menjadi pelaksanaan kegiatan PKPM tepatnya di Kecamatan Way Lima Kabupaten Pesawaran. Didalam Kelompok PKPM ini terdapat 6 orang yang terdiri bermacam-macam jurusan antara lain dari Fakultas Ekonomi dan Bisnis terdapat Jurusan Akuntansi dan Manajemen sedangkan dari jurusan Ilmu Komputer Terdapat Sistem Informasi.

Desa Cimanuk ini memiliki penduduk sebanyak 2.541 jiwa, yang terdiri dari 1.246 laki-laki dan 1.295 perempuan dengan jumlah kepala keluarga sebanyak 648 dan Mayoritas penduduk desa ini bekerja di bidang Pertanian.

Permasalahan yang ada di Desa Cimanuk dalam bidang Teknologi dan Informasi adalah belum terdapatnya website desa yang dapat mempromosikan dan mencari sumber informasi mengenai Desa Cimanuk. Di desa Cimanuk dalam dunia pendidikan belum memiliki komputer dan kurangnya pengetahuan dari masyarakat maupun perangkat desa mengenai teknologi informasi. Selain itu dalam bidang ekonomi terdapat beberapa usaha mandiri yang kurang berkembang baik dalam pemasaran, merk dagang dan keuangan.

Dengan berkembang pesatnya kemajuan teknologi saat ini maka kita diharuskan untuk bias menguasai hal-hal mengenai ilmu pengetahuan dan desa-desa saat ini juga membutuhkan media informasi yang luas seputar desa sehingga masyarakat dimudahkan untuk mendapatkan informasi yang ada di desa, terutama para pemilik usaha mandiri agar dapat berinovasi dengan usahanya kemudian dapat menyebar luaskan usahanya dengan adanya kemajuan dibidang teknologi informasi.

Dengan demikian menjadi tantangan bagi penulis untuk mengabdikan diri kepada masyarakat dan dapat memperoleh pengalaman dan ilmu dari berbagai perbedaan dan persamaan antara teori dan praktek. Berdasarkan latar belakang masalah tersebut, penulis membuat Laporan Praktek Kerja Pengabdian Masyarakat (PKPM) ini berjudul **“PENGEMBANGAN POTENSI DESA CIMANUK DENGAN MEMANFAATKAN TEKNOLOGI INFORMASI”**.

1.2 Manfaat PKPM

Praktek Kerja Pengabdian Masyarakat diharapkan dapat memberikan manfaat kepada Masyarakat, Insitut Informatika dan Bisnis Darmajaya, dan Mahasiswa sebagai berikut :

1.2.1 Bagi Masyarakat

- Mendapatkan bantuan tenaga dan pikiran dalam merencanakan dan melaksanakan berbagai kegiatan yang ada di Desa Cimanuk.
- Mendapatkan cara-cara baru yang dibutuhkan untuk merencanakan dan melaksanakan kegiatan-kegiatan yang ada di Desa Cimanuk.
- Memberikan inspirasi bagi masyarakat untuk dapat memaksimalkan potensi-potensi yang ada di Desa Cimanuk.

1.2.2 Bagi IBI Darmajaya

- Memperoleh umpan balik sebagai hasil integrasi mahasiswa dengan masyarakat sehingga kurikulum dapat disesuaikan dengan kebutuhan pembangunan.
- Mempererat kerja sama antara Institut Informatika & Bisnis Darmajaya dengan pemerintahan Kabupaten Pesawaran dalam pelaksanaan pembangunan.
- Menunjukkan Kualitas dari Institut Informatika dan Bisnis Darmajaya kepada masyarakat melalui mahasiswanya.
- Hasil dari laporan ini diharapkan dapat menjadi bahan literatur mahasiswa yang akan membuat laporan Praktek Kerja Pengabdian Masyarakat berikutnya.

1.2.3 Bagi Mahasiswa

- Menambah pemahaman tentang cara berpikir dan bekerja secara praktis dalam menanggapi berbagai permasalahan di masyarakat.
- Mahasiswa dapat memahami dan mengetahui tentang masalah yang dihadapi masyarakat dalam melaksanakan pembangunan.
- Mendewasakan cara berpikir dan pengambilan keputusan Mahasiswa dalam melakukan penelaan, perumusan, dan pemecahan masalah.
- Menumbuhkan sifat profesionalisme dalam diri Mahasiswa.
- Membentuk sikap, rasa cinta, kepedulian, serta tanggung jawab terhadap kemajuan Masyarakat.

1.2.4 Bagi Desa Cimanuk

- Perangkat desa dapat mengelola perancangan system informasi desa berupa website.
- Membantu pemilik usaha mandiri untuk mengetahui cara produksi dan pemasaran yang baik dan luas.
- Membantu siswa/i sekolah agar memahami dunia teknologi informasi sejak dini.
- Membantu perangkat desa dalam memahami dunia teknologi informasi lebih lanjut.
- Untuk memperluas pangsa pasar atau ruang lingkup penjualan.
- Untuk menambah hubungan relasi antara mahasiswa dengan pemilik usaha mandiri.

- Untuk menambah pemahaman mengenai keuangan dan pencatatannya, khususnya mengenai koperasi dan sistem simpan-pinjam kepada ibu PKK Desa Cimanuk.

BAB II

SURVEY DAN RENCANA KEGIATAN

2.1 Hasil Survey Lokasi

2.1.1 Deskripsi Wilayah

Dari hasil survey lokasi yang telah dilakukan maka diketahui antara lain:

A. Sejarah Desa Cimanuk

Desa Cimanuk, merupakan sebuah desa yang berada di Kecamatan Way Lima, Kabupaten Pesawaran, Provinsi Lampung. Pada zaman dahulu Desa Cimanuk terkenal dengan hasil pertanian padi konon tanah didesa cimanuk sangat subur, sehingga kehidupan masyarakat desa pun bisa dikatakan makmur dilihat dari hasil pertanian dan pola pikir masyarakatnya yang sudah terbuka terhadap perubahan.

Asal mula pemberian nama desa ini bermula dari musyawarah yang dilakukan warga yang datang, Desa Cimanuk merupakan sebuah kesatuan yang berasal dari sebuah pohon yang besar dan penuh dengan Lebah Odeng, karena masyarakat desa berasal dari Pulau Jawa yaitu dari Kecamatan Cimanuk di pulau jawa tepatnya di Kabupaten Pandeglang.

Sejak diresmikan menjadi Desa Cimanuk hingga saat laporan ini disusun, dalam hal kepemimpinan Desa (Kepala Desa) telah mengalami 9 kali pergantian sebagai berikut:

NAMA KEPALA DESA	TAHUN JABATAN
Bapak Sarman	1940-1950
Bapak Sarip	1950-1970
Bapak H. Sanwani	1970-1984
Bapak An Supandi	1984-1991
Bapak Suhaedi	1991-1997
Bapak Ahmad Hasan	1997-2003
Bapak Ahmad Saikhu	2009-2013
Bapak Didin Saipuddin	2013-2019
Bapak Hartono	2019-Sekarang

Tabel 2.1 *Daftar Nama Kepala Desa Cimanuk.*

B. Monografi Desa Cimanuk

1. Batas Wilayah Desa

Desa Cimanuk terletak di Kecamatan Way Lima, Kabupaten Pesawaran, secara administratif mempunyai batas-batas wilayah sebagai berikut :

- Sebalah Barat berbatasan dengan Desa Tebajawa
- Sebalah Timur berbatasan dengan Desa Wayharong
- Sebalah Utara berbatasan dengan Desa Sukamandi
- Sebalah Selatan berbatasan dengan Desa Gunung Rejo

2. Luas Wilayah Desa

- Luas pemukiman 300 Ha.
- Luas persawahan 200 Ha.
- Luas Perkebunan 200 Ha.
- Luas Kuburan 7 Ha.

- Luas pekarangan 38 Ha.
- Luas taman 60 Ha.

3. Orbitrasi Wilayah

Posisi jarak jangkau (orbitrasi) Desa Cimanuk berada dekat dari pusat Kecamatan Way Lima, Jarak yang ditempuh 5km dengan waktu tempuh 25menit dengan mengendarai motor.Sedangkan jarak tempuh ke ibukota pesawaran kurang lebih dapat ditempuh 21,5km dengan waktu 42menit dengan mengendarai mobil, jarak jangkau ke Provinsi kurang lebih dapat ditempuh dengan waktu 1jam 30menit.Jarak jangkau tersebut pada umumnya sudah dihubungkan oleh jalan aspal (Jalan Provinsi) dan jalan kabupaten, sehingga pada umumnya lancar tidak tergantung musim.

C. Keadaan Sosial Desa

1. Jumlah Penduduk

Jumlah Laki – Laki	1246 Orang
Jumlah Perempuan	1295 Orang
Jumlah Total	2541 Orang
Jumlah Kepala Keluarga	648

Tabel 2.2 Jumlah Penduduk Desa Cimanuk.(data tahun 2018)

2. Sarana dan Prasarana

Sarana dan prasarana pendidikan dan tempat ibadah yang tersedia di Desa Cimanuk yaitu seperti pada tabel 2.1 dan tabel

2.2:

NO	Nama Wilayah (DUSUN / LINK / DESA / KEL / KEC / KAB / KOTA / PROV)	JUMLAH KADER						KESEHATAN					K	
		POSYANDU	GIZI	KEBUNGG	PENYU LUHAN NARKO BA	PHBS	KB	POSYANDU			JML RUMAH YANG			
								JUMLAH	TERINTEGRASI	LANSIA		JABARAN	SPAL	
										JML KELP	JML ANGGOTA			JML YANG MEMILIKI KARTU DESBAT GRATIS
2		3	4	5	6	7	8	9	10	11	12	13	14	15
DUSUN 1		3					1					90	400	20
DUSUN 2		2					1	1		1	10	80	350	60
DUSUN 3		1										100	400	70
DUSUN 4		1					3					200	270	80
DUSUN 5							1					70	350	100
DUSUN 6		3					1	1		1	10	80	650	100
KEL/DESA/KEC/KAB/PROV/PST														
JUMLAH		10	0	0	0	0	7	2	0	2	20	620	2420	430

Gambar 2.1

KELESTARIAN LINGKUNGAN HIDUP						PERENCANAAN SEHAT					KETERANGAN
MAH YANG MEMILIKI		JUMLAH MCK	JML KRT YANG MENGGUNAKAN AIR			JUMLAH PUS	JUMLAH WUS	JML ASEPTOR KB		JML KK YANG MEMILIKI TABUNGAN	
SPAL	TEMPAT PERBUANGAN SAMPAH		PDAM	SUMUR	LAIN-LAIN			L	P		
15	16	17	18	19	20	21	22	23	24	25	
	0	420	200	150	0	260	200	0	1	350	
	0	410	250	150	0	260	200	0	1	350	
	0	470	300	150	0	260	200	0	1	350	
	0	350	250	100	0	250	200	0	3	350	
	0	450	250	200	0	250	200	0	1	350	
	0	750	250	200	0	250	200	0	1	350	
430	0	2850	1500	950	0	1530	1200	0	8	2100	

Gambar 2.2

3. Pendidikan

TINGKATAN PENDIDIKAN	Laki – Laki	Perempuan
Usia 3-6 tahun yang belum masuk TK	60 Orang	75 Orang
Usia 3-6 tahun yang sedang TK	40 Orang	45 Orang
Usia 7-18 tahun yang sedang sekolah	80 Orang	75 Orang
Tamat SD / Sederajat	140 Orang	145 Orang
Tamat SMP / Sederajat	150 Orang	160 Orang
Tamat SMA / Sederajat	175 Orang	185 Orang
Tamat D-1	30 Orang	40 Orang

Tamat D-2	40 Orang	50 Orang
Tamat D-3	15 Orang	10 Orang
Tamat S-1	30 Orang	25 Orang
Tamat S-2	15 Orang	10 Orang
Tamat S-3	10 Orang	12 Orang
JUMLAH	785 Orang	832 Orang
JUMLAH TOTAL	1.617ang	

Tabel 2.3 Pendidikan Desa Cimanuk. (data tahun 2018)

4. Mata Pencarian Pokok

Jenis Pekerjaan	Laki-Laki	Perempuan
Petani	356	367
Buruh tani	250	250
Buruh migran perempuan	-	20
Buruh migran laki-laki	15	-
Pegawai negri sipil	15	5
Pedagang keliling	20	7
TNI	4	-
Pensiunan	5	1

PNS/PNI/POLRI		
Dukun kampung terlatih	1	-
Pengobatan Alternatif	1	1

Tabel 2.4 Mata Pencaharian Pokok Desa Cimanuk. (data tahun 2018)

5. Struktur Pemerintahan Desa

Struktur Pemerintahan di Desa Cimanuk adalah sebagai berikut :

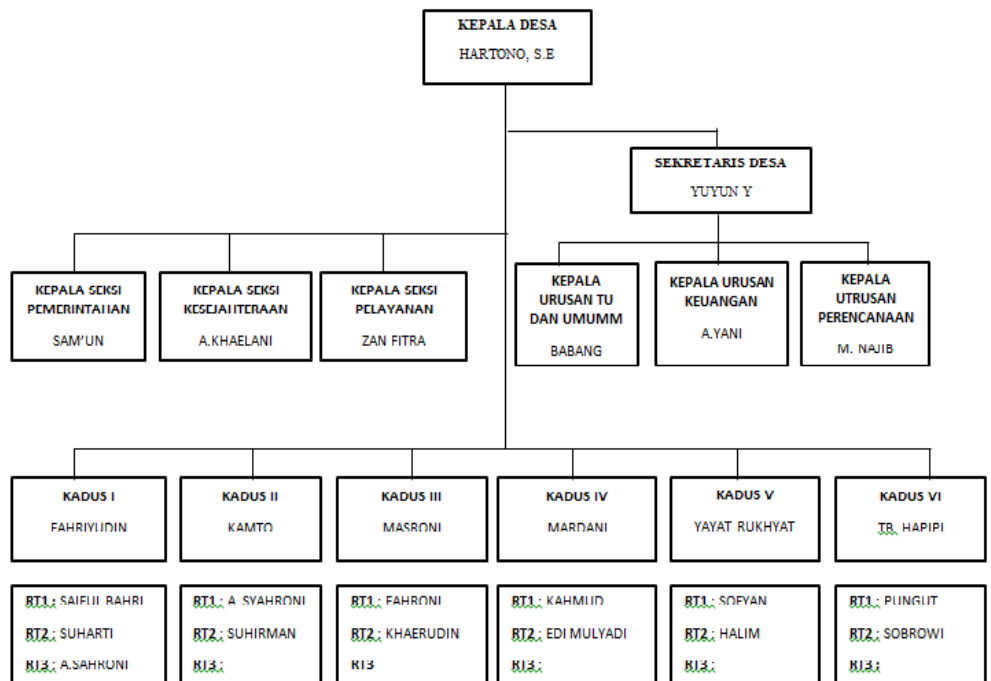

Gambar 2.3

D. Keadaan Psikografi

Berdasarkan hasil survey yang kami lakukan pada tanggal 17 dan 19 Agustus 2019 sebagai berikut:

- Masyarakat desa Cimanuk cenderung tidak mendapatkan banyak kesempatan untuk turut berpartisipasi dalam jalannya perekonomian desa, dimana hanya orang-orang tertentu saja yang dapat berpartisipasi didalamnya (Aparat Desa).
- Sebagian besar penghasilan masyarakat di desa Cimanuk berasal dari sektor pertanian, cocok tanam dan budidaya ikan air tawar

- Desa Cimanuk juga memiliki gunung batu yang hasil dari gunung tersebut banyak dikirim keluar kabupaten ataupun untuk desa Cimanuk sendiri.

E. Sosial dan Budaya

Dalam kehidupan bermasyarakat terutama pada generasi muda memegang peranan yang sangat penting dalam melestarikan kebudayaan-kebudayaan yang dimiliki. Apalagi kepedulian masyarakat dan generasi muda tentang budaya di desa Cimanuk sudah baik, salah satu kebudayaan yang di lestarikan di desa Cimanuk adalah pengajian setiap hari selas pagi (wanita) dan yasinan setiap Kamis malam (pria). Di desa Cimanuk sendiri mayoritas masyarakatnya bersuku Sunda. Masalah utama dalam bidang sosial budaya adalah sebgaiian kebudayaan belum berjalan dengan maksimal, antara lain Karawitan. Latihan karawitan di desa Cimanuk tidak berjalan teratur, dan kurang diperhatikan oleh masyarakat sekitar. Sholawatan atau yang biasa dikenal dengan hadrah merupakan kesenian Islami yang di dalamnya terkandung nilai-nilai luhur Nabi Muhammad SAW yang dapat kita jadikan suri tauladan yang baik menuju keselamatan dunia maupun akhirat. Sholawatan biasanya diiringi alunan musik rebana yang terbuat dari kulit sapi. Sholawatan yang berjalan di desa Cimanuk sendiri diselenggarakan oleh anak-anak desa Cimanuk. Kegiatan sholawatan bertempat di Masjid Al-gufron.

F. Kondisi UMKM (Usaha Mikro, Kecil dan Menengah)

Desa Cimanuk memiliki beberapa UKM (Usaha Kecil Menengah) yang sudah digeluti oleh masyarakat. UKM yang telah diikuti yaitu bernama Abon Lele yang terbuat dari ikan Lele. Keadaan Usaha Kecil Menengah Abon Lele sendiri tidak berjalan secara rutin hal tersebut dikarenakan banyak faktor diantaranya, dana modal yang biasa disalurkan dari desa kepada UKM tersebut terhenti sementara sehingga pengelola kekurangan modal untuk melakukan produksi. Untuk sementara waktu produksi dilakukan apabila dana produksi dari pencairan dana desa yang dialokasikan untuk meningkatkan UMKM tersedia.

2.1.2 Rencana Pembangunan

Pembangunan desa dilakukan dalam rangka imbang yang sewajarnya antara pemerintah dan masyarakat. Kewajiban pemerintah adalah menyediakan prasarana-prasarana, sedangkan selebihnya didasarkan kepada kemampuan dan kesadaran masyarakat sendiri ucap Hartono selaku kepala desa Cimanuk.

Dalam membuat suatu rencana pembangunan desa perlu adanya kebijakan pembangunan. Kebijakan yang dimaksud adalah dalam merencanakan pembangunan desa maka perlu adanya musyawarah desa yang dihadiri oleh tokoh-tokoh masyarakat, tokoh agama, RT/RW, pemerintah desa beserta Badan Permusyawaratan Desa (BPD) dalam rangka penggalan gagasan.

Berikut rencana pembangunan desa pada masa periode jabatan bapak Hartono :

1. Membangun Infrastruktur desa yang mencakup perbaikan jalan, penerangan desa, dan pemerataan sumber air bersih untuk masyarakat desa Cimanuk.
2. Pembangunan masjid Al-Gufron yang bertujuan untuk memfasilitasi masyarakat desa Cimanuk yang mayoritas beragama Islam untuk beribadah, selain untuk beribadah masjid Al-Gufron juga berfungsi untuk menjadi tempat masyarakat untuk bermusyawarah dalam menentukan kegiatan yang bersangkutan dengan desa Cimanuk.
3. Membuat izin pertambangan Gunung Batu yang ada di Cimanuk, selain dari pertanian dan berkebunan desa Cimanuk juga memiliki Gunung Batu yang hasilnya biasa di salurkan ke desa-desa lain. Oleh karena itu melihat dari potensi tersebut kepala desa berinisiatif untuk membuat surat izin pertambangan yang dananya didapatkan dari anggaran tahunan untuk desa dari pusat.

2.2 Temuan Masalah di Lokasi dan Rencana Kegiatan

2.2.1 Latar Belakang Masalah

- Masalah yang ada di Desa Cimanuk dalam bidang Teknologi dan Informasi adalah tidak aktifnya website desa di Desa Cimanuk. Dengan berkembangnya kemajuan teknologi saat ini maka kita diharuskan untuk bias menguasai hal-hal mengenai IT dan desa-desa

saat ini juga membutuhkan media informasi yang luas sehingga masyarakat dimudahkan untuk mendapatkan informasi diluar desa. Belum aktifnya website desa yang dapat mempromosikan dan mencari sumber informasi mengenai desa cimanuk menjadi permasalahan yang harus ditangani oleh peserta PKPM IBI DARMAJAYA di Desa Cimanuk.

- Di SDN 11 Cimanuk masih belum terdapatnya mata pelajaran TIK (Teknologi Informasi dan Komunikasi). Hal ini, membuat para siswa/i kurang mengenal mengenai Teknologi Informasi dan Komunikasi khususnya Komputer. Disisi lain, mempelajari komputer sangatlah penting mengingat perkembangan zaman semakin canggih dan modern. Tidak hanya itu, mempelajari komputer juga berguna berguna untuk ke jenjang selanjutnya seperti SMP dan SMA.
- Masalah dalam hal Tabung menabung di kebun Rosalia KWT adalah kurangnya pengetahuan masyarakat desa Cimanuk akan keluar masuknya uang membuat masyarakat sering kali salah menghitung tabungan kas yang ada di kebun rosalia.
- Masalah yang ada didesa Cimanuk adalah belum adanya data kegiatan PKK desa cimanuk untuk semua dusun yang ada di Desa Cimanuk terdiri dari POKJA I sampai dengan POKJA IV sehingga masyarakat dimudahkan untuk mendapatkan informasi data mengenai kegiatan PKK di Desa Cimanuk.

- Potensi didesa Cimanuk adalah terletak pada pengolahan abon lele dimana masyarakat desa Cimanuk berpenghasilan dari cara mereka membuat abon lele. Pengolahan abon lele ini kurangnya biaya yang tertunda dari pemerintah setempat. Belum adanya pencatatan keuangan untuk mengetahui besar kecilnya laba yang dihasilkan oleh pelaku usaha menyebabkan usaha ini tidak dapat berjalan dengan baik.
- Pada usaha abon lele di desa Cimanuk pelaku usaha masih menggunakan cara pemasaran yang sederhana. Hal ini, yang menyebabkan abon lele belum bias memasuki pasar yang lebih besar. Kurangnya promosi menyebabkan hanya pembeli dari kalangan masyarakat sekitar saja, sehingga sulit untuk melakukan pemasaran keluar daerah desa cimanuk.
- Pada usaha kebun Rosalia desa Cimanuk masih menggunakan poster yang sederhana. Hal ini yang menyebabkan kebun Rosalia belum terlihat lebih menarik.

2.2.2 Perumusan Masalah

Rumusan masalah yang dapat diambil dari lokasi dan rencana kegiatan adalah :

- Belum tersedianya website di desa Cimanuk.
- Belum terdapatnya mata pelajaran TIK (Teknologi Informasi dan Komunikasi) di SDN 11 Cimanuk.

- Masyarakat cimanuk belum adanya perhitungan sistematis tentang buku tabungan kas di Kebun Rosalia Cimanuk.
- Belum adanya perhitungan sistematis laporan keuangan abon lele.
- Pemasaran usaha abon lele belum menggunakan media sosial.
- Pada kebun Rosalia masih menggunakan poster yang sederhana.
- Belum terdapatnya data kegiatan PKK Desa Cimanuk,

2.2.3 Kerangka Pemecahan Masalah

Dalam pemecahan permasalahan diatas maka adapun solusi yang dapat diambil seperti dibawah ini:

1.



Gambar 2.4

2.

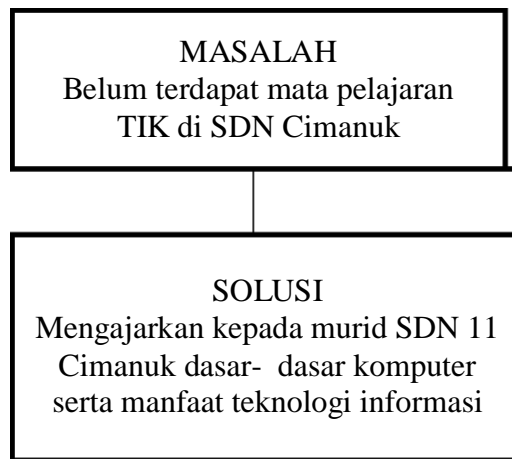

Gambar 2.5

3.



Gambar 2.6

4.



Gambar 2.7

5.



Gambar 2.8

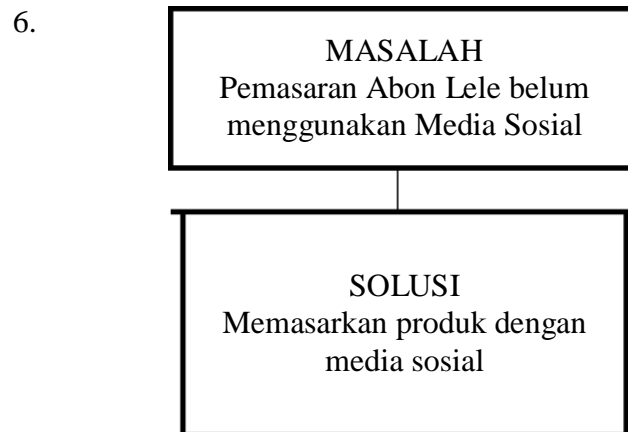

Gambar 2.9

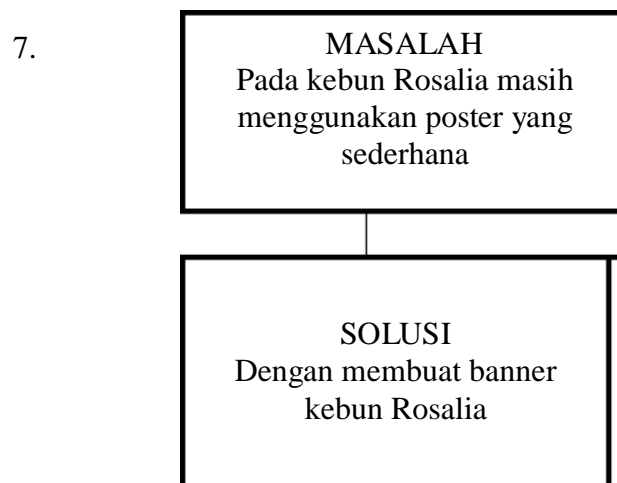

Gambar 2.10

2.2.4 Tujuan Pemecahan Masalah

Adapun tujuan yang dapat dicapai dari kegiatan Praktek Kerja Pengabdian Masyarakat (PKPM) antara lain :

- Untuk membuat suatu system informasi desa berupa website
- Untuk memberikan pelatihan ilmu komputer kepada murid SD

- Memberikan penyuluhan tentang tabungan kas kepada ibu-ibu KWT
- Memberikan penyuluhan anggaran kepada ibu PKK
- Memberikan metode pemasaran melalui teknologi informasi pada usaha abon lele
- Memberikan inovasi pada kebun rosalia
- Untuk membuat masyarakat mengetahui data kegiatan PKK.

2.2.5 Manfaat

Manfaat dari program perencanaan ini adalah sebagai berikut :

- Desa cimanuk memiliki Website
- Usaha abon lele dan kebun rosalia lebih produktif lagi dengan adanya inovasi banner dan bisnis berkembang lebih baik
- Siswa/i jadi lebih mengerti perkembangan teknologi komputer saat ini.

2.2.6 Sasaran Objek

Sasaran objek dalam program kegiatan ini ditujukan pada UKM Abon Lele di desa Cimanuk, Kecamatan Waylima, Kabupaten Pesawaran Provinsi Lampung. Alasan di pilihnya objek ini adalah karena UKM merupakan salah satu faktor pembangun di suatu daerah, UKM ini sangat terbatas dengan informasi sehingga perkembangan usaha di Lampung sangatlah susah untuk berkembang

karena kurangnya proses pemasaran, keuangan dan sumber daya manusia. Dalam hal ini sasaran objek yang ada di desa Cimanuk yaitu usaha abon lele. Alasan objek ini, karena usaha abon lele masih melakukan model bisnis lama sehingga kurang dilirik oleh masyarakat desa Cimanuk maupun masyarakat luar desa.

2.2.7 Rencana Kegiatan Kelompok

Adapun rencana kegiatan kami selama berada di desa cimanuk sebagai berikut :

1. Rencana kegiatan individu (Slamet Aldian)

No	Rencana Kegiatan	Tujuan	Penyelesaian (Hari)	Keterangan
1	Mengembangkan website untuk desa Cimanuk kecamatan Way Lima, Kab. Pesawaran.	Meningkatkan website desa untuk membantu desa Cimanuk agar Informasi desa, potensi desa dan kegiatan yang ada di desa Cimanuk		Terlaksana

		dapat dipublikasikan ke seluruh masyarakat ke luar.		
2	Melakukan pelatihan ilmu komputer di SDN 11 Cimanuk	Untuk mengajarkan mereka dasar-dasar komputer serta manfaat teknologi informasi.	2 Hari	Terlaksana

2. Rencana kegiatan individu (Nabilla Maulidia Faradilla)

No	Rencana Kegiatan	Tujuan	Penyelesaian (Hari)	Keterangan
1	Sosialisasi tentang laporan keuangan kepada masyarakat Cimanuk	Mensosialisasikan laporan keuangan sehingga masyarakat desa Cimanuk lebih	1 Hari	Terlaksana

	t desa Cimanuk	mengerti tentang pentingnya laporan keuangan untuk UKM dan Individu		
--	-------------------	--	--	--

3. Rencana kegiatan individu (Ani Septianingsih)

No	Rencana Kegiatan	Tujuan	Penyelesaian (Hari)	Keterangan
1	Sosialisasi tentang tabungan kas kepada masyarakat t desa Cimanuk	Mensosialisasikan bagaimana menghitung tabungan kas sehingga tidak salah menghitung uang tabungan kas	1 Hari	Terlaksana

4. Rencana Kegiatan Individu (Afrega Pratiwi)

No	Rencana Kegiatan	Tujuan	Penyelesaian (Hari)	Keterangan
1	Pemasaran	Agar produk	1 Hari	Terlaksana

	produk usaha abon lele melalui medis sosial	lebih dikenal oleh masyarakat di luar desa Cimanuk, serta memudahkan pemasaran secara luas		
--	--	--	--	--

5. Rencana kegiatan individu (Rizky Apriyanto)

No.	Rencana kegiatan	Tujuan	Penyelesaian (Hari)	Keterangan
1	Membuat banner kebun rosalia ibu-ibu KWT	Dapat memberikan warna baru pada tampilan kebun rosalia sehingga memiliki ciri khas tersendiri	3 Hari	Terlaksana

6. Rencana kegiatan individu (Widiya Noviana)

No.	Rencana kegiatan	Tujuan	Penyelesaian (Hari)	Keterangan
1	Pembuatan data kegiatan PKK desa Cimanuk	Agar masyarakat dapat mengetahui data kegiatan PKK desa Cimanuk	7 Hari	Terlaksana

7. Rencarna kegiatan kelompok

No.	Rencana Kegiatan	Tujuan	Penyelesaia n (Hari)	Keteranga n
1	Partisipasi kelompok 85 PKPM IBI Darmajaya dalam rangka	Membangkitka n nama sekolah SDN 11 Cimanuk	5 Hari	Terlaksana

	pentas drama di Desa Cimanuk			
2	Mengadaka n senam sehat bersama masyarakat desa Cimanuk	Dapat menjaga kesehatan dan mengurangi stress untuk nasyarakat desa Cimanuk	6 Hari	Terlaksana

BAB III

PELAKSANAAN KEGIATAN

1. Laporan Kegiatan Individu

Nama : Slamet Aldian

NPM : 1611050146

Jurusan : Sistem Informasi

“Pengenalan Blog/Website Desa di Desa Cimanuk, Kec. Way Lima, Pesawaran”

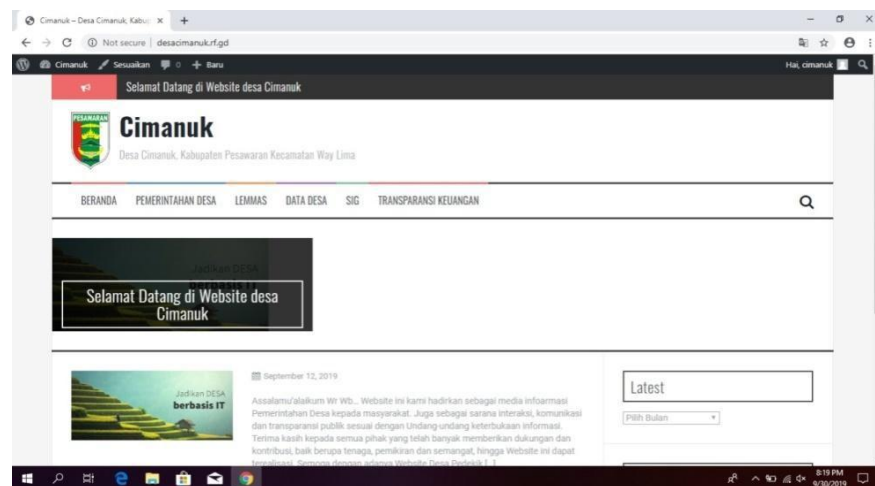

Gambar 3.1

Dari hasil survey lapangan atau observasi yang telah dilakukan oleh Mahasiswa PKPM IBI DARMAJAYA, diketahui Desa Cimanuk terdapat temuan permasalahan dalam bidang teknologi informasi dan komunikasi. Masyarakat juga kurang fasilitas teknologi yang memadai dan sulitnya akses internet, hal tersebut yang membuat sulitnya teknologi informasi di desa cimanuk. Sehingga menyebabkan keterlambatan Desa menyerap informasi terbaru dalam menyesuaikan diri terhadap kemajuan-

kemajuan teknologi. Alasan inilah yang menjadikan Mahasiswa IBI DARMAJAYA melalui program PKPM (Praktek Kerja Pengabdian Masyarakat) membantu pemerintahan Desa memperkenalkan Desa Cimanuk kepada masyarakat luas melalui sebuah media elektronik yaitu akan dibuatnya sebuah Website Desa. Sehingga diharapkan masyarakat akan mudah mendapatkan informasi mengenai Desa Cimanuk, dan potensi Desa pun akan dilihat oleh masyarakat Indonesia.

Tujuan kegiatan:

- Untuk memberikan sosialisasi mengenai sistem informasi desa.
- Membangun sistem informasi desa, sehingga masyarakat akan lebih mudah mendapatkan informasi mengenai Desa Cimanuk.

“Pelatihan Komputer kepada Siswa/i SDN 11 Cimanuk”



Gambar 3.2

Perkembangan teknologi informasi saat ini sangat berkembang pesat dan memberikan banyak perubahan yang terjadi saat ini baik didunia

pendidikan ataupun yang lainnya, saat ini sangat mudah bagi kita untuk mencari informasi diluar sana baik yang positif ataupun yang negatif. Dengan adanya kegiatan Praktek Kerja Pengabdian Masyarakat (PKPM), kami mengajarkan kepada adik-adik SDN 11 Cimanuk bagaimana cara menggunakan komputer serta manfaat dari komputer tersebut.

Pelatihan komputer yang dilakukan di SDN 11 Cimanuk, disambut dengan baik oleh guru-guru beserta staf yang ada disekolah tersebut. Anak-anak pun sangat berantusias untuk mengikuti kegiatan pelatihan komputer yang diberikan kepada mereka, walaupun hanya dalam waktu 2 hari mereka sangat bersemangat mengikuti pelatihan tersebut.

Kami memberikan ilmu pelajaran tentang komputer sebelumnya belum pernah diberikan oleh guru-guru yang ada disekolah tersebut. Dengan memperkenalkan komputer kepada mereka sehingga mereka tau bagaimana mudahnya untuk mencari informasi saat ini dan bagaimana cara mengoprasikan komputer sehingga mereka bias mengerti atau menggunakan komputer.

2. Laporan Kegiatan Individu

Nama : Nabilla Maulidia Faradilla

NPM : 1612120174

Jurusan : Akuntansi

“Sosialisai Laporan Keuangan Kepada Masyarakat Desa Cimanuk”



Gambar 3.3

Laporan keuangan sangat diperlukan untuk mengetahui Kas masuk dan Kas keluar dalam bisnis dan mengukur target yang ditentukan, untuk mengetahui laba-rugi untuk bisnis yang dijalani, juga mengetahui dari mana sumber keuangan yang didapat. Dalam menjalankan bisnis masyarakat akan dapat lebih mengetahui bagaimana langkah-langkah membuat laporan keuangan UKM yang baik dan benar mengingat laporan keuangan sangat diperlukan dalam menjalankan Bisnis/Usaha. Masyarakat juga bisa mengetahui bagaimana cara memisahkan uang pribadi dengan usaha, mengumpulkan bukti transaksi, meringkas laporan keuangan dan sebagainya dalam laporan keuangan. Tetapi hal ini masih sedikit dilakukan

oleh pelaku Usaha kecil menengah (UKM) didesa Cimanuk. Maka dari itu kami kelompok PKPM didesa Cimanuk mensosialisasikan apa itu laporan keuangan.

Dengan adanya sosialisasi laporan keuangan masyarakat Desa jadi lebih memahami apa itu laporan keuangan.

Tujuan Kegiatan :

- Masyarakat dapat mengetahui tata cara dalam menyusun laporan keuangan secara sistematis

3. Laporan Kegiatan Individu

Nama : Ani Septianingsih

NPM : 1612110368

Jurusan : Manajemen (Keuangan)

“Sosialisai Tabungan Kas Kepada Ibu KWT Kebun Rosalia”



Gambar 3.4

Pada Desa Cimanuk banyak yang belum mengetahui atau mengerti sistematis perhitungan simpan pinjam uang kas sehingga masyarakat sering salah menghitung. Dengan adanya kegiatan Praktek Kerja Pengabdian Masyarakat (PKPM), kami memberi tahu pengetahuan tentang tata cara simpan pinjam tabungan kas secara sistematis.

Tujuan Kegiatan :

- Dapat mengetahui perhitungan sistematis
- Dapat membuka wawasan sebagai tabungan jangka panjang

4. Laporan Kegiatan Individu

Nama : Afrega Pratiwi

NPM : 1612110022

Jurusan : Manajemen (SDM)

“Pemasaran Produk Usaha Abon Lele Melalui Media Sosial”

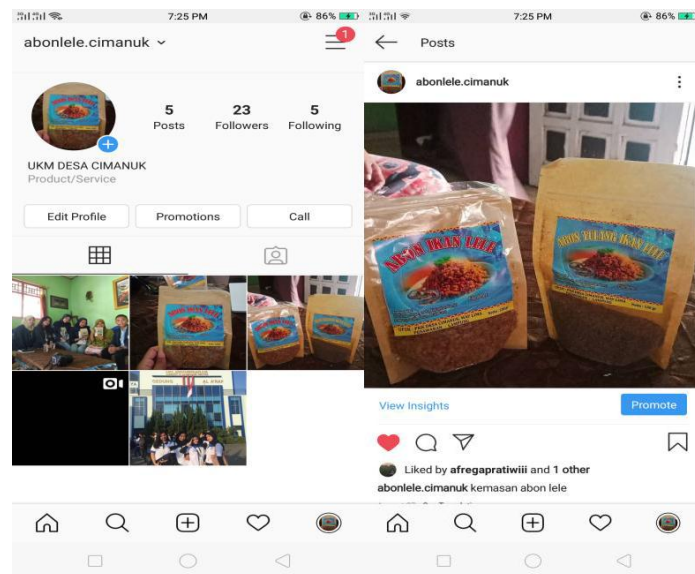

Gambar 3.5

Produk abon lele hanyalah mengandalkan pemesanan dari konsumen, dan cara pemasarannya pun masih hanya dikalangan lingkungan Desa Cimanuk. Sehingga dalam produksi penjualannya hanya sedikit. Dengan adanya kegiatan ini, kami memberi solusi dengan cara pengembangan bisnis produk dengan media social, karena perkembangan zaman saat ini sangatlah pesat dan penggunaan internet sangat meluas. Dengan memasarkan produk abon lele ke media social seperti website, Instagram dan Facebook membuat pemasaran produk abon lele semakin meluas bukan hanya tingkat kecamatan namun dapat meluas ke tingkat daerah.

Pemasaran produk melalui media social sangatlah membantu dalam proses pemasaran karena tidak dapat dipungkiri bahwa media social mempunyai pengaruh besar sebagai tempat pengumpulan informasi dan salah satu strategi pemasaran yang efektif.

Tak dapat dipungkiri bahwa media social seperti Instagram, Facebook dan aplikasi messenger seperti Line, Whatsapp dan sebagainya bukanlah hal yang tabuh di kalangan masyarakat. Tidak heran bahwa media social saat ini digunakan sebagai alternative bagi setiap pemilik bisnis untuk memasarkan produk atau memperkenalkan bisnisnya dengan cepat. Memasarkan produk yang kita miliki melalui jasa media social adalah salah satu strategi pemasaran yang efektif, mengingat besarnya pengaruh media social ini sebagai tempat pengumpulan informasi bagi aspek dan lapisan masyarakat modern saat zaman sekarang.

5. Laporan Kegiatan Individu

Nama : Rizky Apriyanto

NPM : 1512110269

Jurusan : Manajemen (SDM)

“Membuat Banner Kebun Rosalia Ibu-ibu KWT”



Gambar 3.6

Kebun Rosalia yang ada di Desa Cimanuk Kec.Way Lima merupakan usaha perkebunan milik ibu-ibu KWT (Kelompok Wanita Tani).Belum memiliki banner dalam rumah bibit organik sehingga masyarakat luar kurang mengetahui bahwa adanya rumah bibit dan penjualan bibit organic, hanya beberapa masyarakat disekitar mengehtahui adanya rumah bibit dan penjualan.

Dengan adanya kegiatan ini kami memberikan solusi untuk “Kebun Rosmalia” yang dikelola oleh ibu-ibu KWT dengan memberikan ide

inovasi sekarang terhadap poster atau banner agar terlihat rapih, lebih menarik dan dapat diketahui masyarakat luar.

Dengan diberikan penambahan pembuatan banner tersebut sehingga masyarakat lebih mengetahui penjualan bibit tersebut dan juga dapat membantu dalam proses pemasarannya dan sebagai alat bantu promosi karena dengan adanya sebuah Banner dapat menunjukkan tempat penjualan bibit organic berada dilokasi tersebut.

6. Laporan Kegiatan Individu

Nama : Widiya Noviana

NPM : 1612110433

Jurusan : Manajemen (SDM)

“Membuat Data Kegiatan PKK Desa Cimanuk”

POKJA RI		Jumlah RAGU		PANGAN										Jumlah Kegiatan		Jumlah RAGU		REMARKS
NO	NAMA DUSUN	POKJA 1	POKJA 2	POKJA 3	POKJA 4	POKJA 1	POKJA 2	POKJA 3	POKJA 4	POKJA 1	POKJA 2	POKJA 3	POKJA 4	POKJA 1	POKJA 2	POKJA 3	POKJA 4	
1.																		
2.																		
3.																		
4.																		
5.																		
6.																		
7.																		
MELAKUKAKAN PROPOSAL																		
JUMLAH																		

Gambar 3.7

Perkembangan teknologi informasi saat ini sangat berkembang pesat dengan kurangnya teknologi informasi di Desa ini sehingga masyarakat kurang mengetahui data kegiatan PKK Desa Cimanuk. Dengan adanya kegiatan Praktek Kerja Pengabdian Masyarakat (PKPM), kami membuat dan mengembangkan kembali data kegiatan PKK Desa Cimanuk. Adapun data-data tersebut diambil dan disusun melalui Dusun-dusun yang ada di Desa Cimanuk yang terdiri dari Pokja 1 sampai dengan Pokja 4 sehingga, masyarakat dapat mengetahui kegiatan PKK dari tiap Dusun-dusun yang ada di Desa Cimanuk.

BAB IV

PEMBAHASAN DAN EVALUASI

4.1 Pembahasan

Praktek Kerja Pengabdian Masyarakat (PKPM) merupakan bentuk pendidikan pengayaan pengetahuan dan pemberdayaan kemampuan yang langsung menyentuh pada kebutuhan masyarakat maupun pemerintah setempat dalam mengembangkan dan mengelola daerah potensial yang menjadi sasaran, yaitu yang memiliki keanekaragaman hasil bumi atau komoditas unggulan yang selama ini belum dikelola dengan baik serta membangun system informasi desa guna meningkatkan manajemen pemerintahan desa. Selain itu kegiatan PKPM merupakan suatu bentuk penerapan dedikasi dari Tri Dharma Perguruan Tinggi, sehingga hal ini merupakan kewajiban yang harus dilaksanakan oleh seorang sarjana. Selama berlangsungnya kegiatan PKPM di desa cimanuk program dan kegiatan penunjang yang telah berjalan dan dapat tercapai tujuannya sesuai dengan harapan adalah :

- **Program Pengenalan Web Desa Cimanuk (Slamet Aldian)**

Merupakan program utama dan pokok yang wajib dikerjakan dan dilakukan oleh Mahasiswa Fakultas Ilmu Komputer IBI DARMAJAYA yang sedang melaksanakan tugas pengabdian masyarakat. Tujuan dan maksud dari pembuatan web ini adalah untuk mengenalkan desa baik mengenai system pemerintahan, Potensi Desa maupun berita-berita kegiatan Desa Cimanuk kepada masyarakat luas secara elektronik. Hasilnya berupa membantu pemerintahan desa dalam memberikan pelayanan

administrasi kepada masyarakat Desa Cimanuk. Website resmi Desa Cimanuk bias di akses dengan domain <http://desacimanuk.rf.gd>

- **Pelatihan Komputer (Slamet Aldian)**

Bertujuan untuk pengenalan dasar tentang ilmu komputer agar kedepannya anak-anak sudah tidak asing lagi dengan komputer. Memiliki sekitar 30 murid SDN 11 Cimanuk terdiri dari murid kelas 5 dan 6 kami dapat kesempatan mengajar didalam waktu pembelajaran dengan durasi waktu 3 jam.

- **Sosialisasi Tentang Laporan Keuangan (Nabilla Maulidia F)**

Laporan keuangan adalah hasil akhir dari proses akuntansi. Proses akuntansi dimulai dari bukti transaksi, kemudian dicatat dalam harian yang disebut jurnal, kemudia secara periodic dari jurnal dikelompokkan ke dalam buku besar sesuai dengan transaksinya, dan tahap terakhir dari proses akuntansi adalah penyusunan laporan keuangan. Dengan adanya sosialisasi ini diharapkan menambah wawasan tentang laporan keuangan bagi masyarakat Desa Cimanuk serta usaha mandiri yang ada di desa tersebut.

- **Sosialisasi Tentang Tabungan Kas (Ani Septianingsih)**

Pada Desa Cimanuk banyak yang belum mengetahui atau mengerti sistematis perhitungan simpan pinjam uang kas sehingga masyarakat sering salah menghitung. Dengan adanya kegiatan Praktek Kerja Pengabdian Masyarakat (PKPM), kami memberi tahu pengetahuan tentang tata cara simpan pinjam tabungan kas secara sistematis.

- **Pengembangan Bisnis Produk Abon Lele Pada Media Sosial (Afrega Pratiwi)**

Produk abon lele hanyalah mengandalkan pemesanan dari konsumen, dan cara pemasarannya pun masih hanya dikalangan lingkungan Desa Cimanuk. Sehingga dalam produksi penjualannya hanya sedikit. Dengan adanya kegiatan ini, kami memberi solusi dengan cara pengembangan bisnis produk dengan media social, karena perkembangan zaman saat ini sangatlah pesat dan penggunaan internet sangat meluas. Dengan memasarkan produk abon lele ke media social seperti website, Instagram dan Facebook membuat pemasaran produk abon lele semakin meluas bukan hanya tingkat kecamatan namun dapat meluas ke tingkat daerah.

Tahap yang telah dilakukan pada pengembangan bisnis ini adalah:

- Membuat media sosial Instagram dan Facebook

- **Pembuatan Banner Kebun Rosalia (Rizky Apriyanto)**

Banner yang berguna untuk mengetahui identitas Kebun atau Rumah Bibit, dari mulai paska proses penanaman hingga menjadi bibit dan sampai ke konsumen. Banner juga menjadi faktor penting yang mendorong konsumen agar lebih mengetahui rumah bibit tersebut.

- **Pembuatan Data Kegiatan PKK (Widiya Noviana)**

Perkembangan teknologi informasi saat ini sangat berkembang pesat dengan kurangnya teknologi informasi di Desa ini sehingga masyarakat kurang mengetahui data kegiatan PKK Desa Cimanuk. Dengan adanya kegiatan Praktek Kerja Pengabdian Masyarakat (PKPM), kami membuat dan mengembangkan kembali data kegiatan PKK Desa Cimanuk. Adapun

data-data tersebut diambil dan disusun melalui Dusun-dusun yang ada di Desa Cimanuk yang terdiri dari Pokja 1 sampai dengan Pokja 4 sehingga, masyarakat dapat mengetahui kegiatan PKK dari tiap Dusun-dusun yang ada di Desa Cimanuk.

4.2 Evaluasi

Di dalam pelaksanaan PKPM yang dilakukan selama kurang lebih 1 bulan di Desa Cimanuk banyak terdapat kegiatan yang terlaksana sesuai dengan rencana yang telah dipersiapkan. Namun tidak menutup kemungkinan bahwa ada beberapa kegiatan yang tidak bisa terlaksana. Adapun program yang telah direncanakan tetapi tidak dapat terlaksana selama kegiatan pengabdian masyarakat di Desa Cimanuk adalah program pelatihan komputer bagi aparaturnya.

Meskipun terdapat program yang tidak terlaksana sesuai dengan perencanaan yang dibuat secara matang, bukan berarti pelaksanaan kegiatan PKPM dapat diartikan mengalami kegagalan. Karena hal tersebut bisa saja terjadi akibat penyesuaian situasi dan kondisi yang memungkinkan atau tidak. Dibalik adanya kegiatan yang tidak terlaksana, terdapat kegiatan yang terjadi diluar perencanaan. Kegiatan tersebut adalah Bersih Bersih Kebun, dan membantu pembuatan property malam puncak HUT RI ke-74. Selain itu program yang diluar dugaan dan terlaksana yaitu partisipasi peserta PKPM IIB Darmajaya dalam rangka pentas drama SDN 11 Cimanuk dan Membuat kegiatan senam bersama ibu-ibu PKK setiap minggu 2 kali.

BAB V

PENUTUP

5.1 Kesimpulan

Berdasarkan serangkaian kegiatan Praktek Kerja Pengabdian Masyarakat (PKPM) di Desa Cimanuk, Kecamatan Way Lima, Kabupaten Pesawaran difokuskan pada pengembangan potensi Desa melalui pembangunan berkelanjutan disektor teknologi informasi dan ekonomi berbasis kearifan lokal yaitu peningkatan dan pengembangan usaha Abon Lele dan Kebun Rosalia dengan hasil kerja yang telah dilaksanakan yang dapat disimpulkan yaitu:

- a) Saat ini Desa Cimanuk telah memiliki blog Desa sebagai pusat informasi yang dapat diakses melalui situs web Desa yaitu <http://>
- b) Pelatihan komputer bagi siswa dapat meningkatkan kompetensi anak- anak Desa dalam dunia teknologi. Selain itu, program ini juga dimaksudkan untuk memotivasi generasi muda sejak dini agar selalu mau untuk mengeksplor kemampuan pribadi mereka masing-masing terutama dibidang Ilmu Pengetahuan dan Teknologi.
- c) Sosialisasi tentang laporan keuangan yang diberikan kepada masyarakat yang bertujuan untuk dapat menambah wawasan masyarakat tentang penyusunan laporan keuangan secara lebih efektif.
- d) Sosialisasi Tabungan Kas dapat membuat masyarakat mengetahui sistematis perhitungan tabungan dan simpan pinjam sehingga masyarakat

tidak salah menghitung dan juga dapat membuka wawasan kepada masyarakat tentang tata cara perhitungan tabungan kas.

e) Meningkatkan pemasaran produk abon lele melalui media social dapat membantu usaha yang ada di Desa Cimanuk.

f) Pemberian inovasi Banner/Logo dapat membantu masyarakat atau konsumen mengenal rumah bibit dan meningkatkan nilai jual bibit organic.

g) Pembuatan data kegiatan siswa dapat membantu masyarakat mengetahui data-data kegiatan PKK yang ada di Desa Cimanuk.

5.2 SARAN

A. Untuk Aparatur Desa

Sebagai sarana pengolahan informasi kepada masyarakat Desa, blog <http://desacimanuk.rf.gd> sekiranya bisa dikelola dengan baik dan terus melakukan update mengenai berita atau informasi terbaru Desa, sehingga masyarakat luas dapat mengetahui perkembangan apa saja yang ada di Desa Cimanuk.

B. Untuk Masyarakat Desa Cimanuk

1. Mencari dan mengali apa saja potensi-potensi yang ada didalam Desa, untuk dapat diolah dan dikembangkan baik secara mandiri ataupun kelompok untuk menambah penghasilan warga Desa dan membuat lapangan pekerjaan untuk mengurangi angka pengangguran yang ada di Desa Cimanuk.
2. Meningkatkan partisipasi masyarakat dalam bidang ilmu pengetahuan teknologi, bisnis dan dalam kegitan organisasi Desa

yang dapat memberikan kontribusi dalam pengembangankarakter masyarakat yang cekatan, cerdas dan berakhlak mulia.

C. Untuk Insitusi

1. Kegiatan Praktek Kerja Pengabdian Masyarakat sebaiknya diadakan kembali pada periode mendatang, karena kegiatan ini memberikan nilai positif bagi mahasiswa dalam mengembangkan potensi dalam diri, sehingga terciptanya empati dalam diri mahasiswa melalui program interaksi dan sosialisasi terhadap masyarakat setempat.
2. Kedepannya dalam melaksanakan kegiatan Praktek Kerja Pengabdian Masyarakat panitia pelaksana dan pihak-pihak yang terkait lebih mempersiapkan dengan matang terutama dalam menjalin koordinasi dengan lapangan atau Desa lokasi pelaksanaan PKPM.