

BAB II

SURVEY DAN RENCANA KEGIATAN

2.1 Hasil Survey Lokasi

2.1.1 Deskripsi Wilayah

2.1.1.1 Sejarah Singkat Desa

Karang Anyar adalah salah satu desa yang berada di wilayah kecamatan Gedong Tatatan di kabupaten Pesawaran. Pesawaran merupakan salah satu kabupaten di Indonesia. Desa Karang Anyar sendiri dipimpin oleh kepala desa, adapun nama-nama kepala desa terdahulu hingga yang saat ini masih menjabat. Ialah sebagai berikut :

Tabel 2.1

Daftar Nama Kepala Desa

No	Nama Kepala Desa	Tahun Menjabat
1	Joko Wikarto	1907 s.d 1942
2	Cokro Sukarto	1942 s.d 1949
3	Atmo Taruno	1949 s.d 1952
4	Citro Rejo	1952 s.d 1957
5	Mangun Pawiro	1957 s.d 1965
6	Paino	1965 s.d 1968
7	Abdul Rahmad	1968 s.d 1970
8	M. Samin	1970 s.d 1980

9	Paeran	1980 s.d 1981
10	Sumardi	1981 s.d 1984
11	M. Idris	1984 s.d 1987
12	M. Idris	1987 s.d 1992
13	Sumardi	1992 s.d 1995
14	Sumardi	1995 s.d 1999
15	Yasan (PJs)	1999 s.d 2001
16	Wasiman	2001 s.d 2009
17	Rosyidi (PJs)	2009 s.d 2010
18	Wasiman	2010 s.d 2016

Sumber : Data Umum Desa Karang Anyar

2.1.1.2. Kondisi Geografis

Desa karang Anyar memiliki luas wilayah 366,54 ha. Dilihat dari topografi kontur tanah, Desa Karang Anyar secara umum berupa persawahan dan perladangan yang berada pada ketinggian antara 50 meter diatas permukaan air laut. Desa Karang Anyar terdiri dari 3 (tiga) dusun dengan 14 RT, dengan kondisi tanah daratan. Adapun dengan perincian sebagai berikut:

Tabel 2.2 Tata Guna Tanah

No	Tata Guna Tanah	Luas
1	Luas Permukiman	460 Ha
2	Luas Persawahan	65 Ha
3	Luas Perkebunan	80 Ha
4	Luas Hutan	-

5	Luas Perkantoran	3 Ha
6	Luas Makam	1,5 Ha
7	Luas Lapangan	-

Sumber : Data Umum Desa Karang Anyar

Letak Desa Karang Anyar beada disebelah selatan dari ibukota kecamatan Gedong Tataan , jarak dari Desa Karang Anyar ke ibukota kecamatan yaitu sekitar 3,5 km dengan batas-batas sebagai berikut :

Sebelah Utara : Desa Kagungan Ratu

Sebelah Selatan : Desa Bagelen

Sebelah Timur : PTPN Way Berulu

Sebelah Barat : Desa Katuarjo

Adapun jarak Desa Karang Anyar ke ibukota kecamatan dan lainnya adalah sebagai berikut :

Jarak Desa Karang Anyar ke ibukota kecamatan sekitar 3,5 km

Jarak Desa Karang Anyar ke ibukota kabupaten sekitar 3 km

Jarak Desa Karang Anyar ke ibukota provinsi sekitar 40 km

2.1.1.3. Kondisi Perekonomian

Jumlah penduduk Desa Karang Anyar sebanyak 3.029 jiwa. Mata pencaharian sebagai penduduk adalah petani.

Tabel 2.3. Jumlah Pekerja

No	Penduduk	Jumlah
1	Petani	1055
2	Buruh Tani	125
3	Pegawai Negeri Sipil	21
4	Perdagangan	44
5	Peternakan	-
6	Angkutan, pergudangan	44
7	Guru/Dosen	9
8	Tukang Bangunan	29
9	Pegawai Swasta	112
10	Tukang	-
11	Polri	-
12	Pensiunan PNS/TNI/POLRI	5
13	Pengusaha kecil dan menengah	-

Sumber : Data Umum Desa Karang Anyar

2.1.1.4. Deskripsi Sosial

Pada pasaran terletak di Desa Karang Anyar Kecamatan Gedong Tataan Kabupaten Pesawaran. Hampir seluruh masyarakatnya bermata pencarian petani,

pedagang, PNS, Buruh dan lainnya. Jumlah penduduk yang ada di Desa Karang Anyar yaitu sebanyak 3.029 jiwa. Yaitu sebagai berikut :

A. Penduduk

Tabel 2.4. Jumlah Penduduk

No	Penduduk	Jumlah
1	Jumlah Kepala Keluarga	848 Kepala Keluarga
2	Jumlah Total Penduduk	-
	a. Jumlah Laki-laki	1.567 Orang
	b. Jumlah perempuan	1.462 Orang
3	Jumlah Dusun / RW	3 Dusun / RW
4	Jumlah RT	14 RT
5	Jumlah Kepadatan Penduduk	-

Sumber : Data Umum Desa Karang Anyar

B. Pendidikan

Adapun tingkat pendidikan masyarakat yang ada di Desa Karang Anyar ialah sebagai berikut:

Tabel 2.5. Tingkat Pendidikan

No	Tingkat Pendidikan	Laki-Laki	Perempuan
1	Usia 3-6 tahun yang belum masuk TK	27	28
2	Usia 3-6 tahun yang sedang TK/PG	25	26
3	Usia 7-18 tahun yang tidak	27	29

	pernah sekolah		
4	7-18 tahun yang sedang sekolah	30	32
5	18-56 tahun tidak pernah sekolah	27	30
6	Jumlah usia 18-56 tahun tidak tamat SD	31	33
7	Jumlah usia 18-56 tahun tidak tamat SLTP	325	327
8	Jumlah usia 18-56 tahun tidak tamat SLTA	342	345
9	Tamat SD/ sederajat	33	35
10	Tamat SMP/ sederajat	282	286
11	Tamat SMA/ sederajat	273	275
12	Tamat D1/ sederajat	18	20
13	Tamat D2/ sederajat	26	28
14	Tamat D3/ sederajat	14	17
15	Tamat S1/ sederajat	18	20
16	Tamat S2/ sederajat	-	-

Sumber : Data Umum Desa Karang Anyar

2.1.1.5. Kondisi Sarana dan Prasarana di Desa Karang Anyar

Desa Karang Anyar memiliki sarana dan prasarana untuk masyarakat yang meliputi sarana dan prasarana dibidang pemerintahan, pendidikan, kesehatan, keagamaan, dan sarana umum.

a. Sarana dan Prasarana Pemerintahan

Sarana dan prasarana pemerintahan Desa Karang Anyar mempunyai Kantor Balai Desa disertai dengan perangkat desa yang cukup lengkap. Pemerintahan desa membawahi dusun dan dusun yang membawahi beberapa RT serta mempunyai 3 Dusun dan 14 RT. Sarana dan prasarana tersebut berjalan dengan lancar sesuai dengan peraturan serta memberikan pelayanan kepada masyarakat.

b. Sarana dan Prasarana pendidikan

Sarana dan Prasarana Pendidikan di Desa Karang Anyar mempunyai PAUD (Pendidikan Anak Usia Dini), SD (Sekolah Dasar), SMP (Sekolah Menengah Pertama).

Tabel 2.6 Tingkat Sarana dan Prasarana Pendidikan

No	Nama	Jumlah	Status (terdaftar dan terakreditasi)	Jumlah Tenaga Kerja	Jumlah Siswa
1	TK	2	-	-	-
2	SD / Sederajat	3	-	-	-
3	SMP / Sederajat	1	-	-	-
4	SMA / Sederajat	-	-	-	-
5	Universitas	-	-	-	-

Sumber : Data umum Desa Karang Anyar

c. Sarana dan Prasarana Kesehatan

Adapun sarana dan prasarana kesehatan di Desa Karang Anyar ialah sebagai berikut :

Tabel 2.7. Sarana dan Prasarana Kesehatan

No	Prasarana Kesehatan	Jumlah
1	Rumah Sakit	0 Unit
2	Puskesmas Rawat Inap	0 Unit
3	Puskesmas Pembantu	1 Unit
4	Posyandu	4 Unit
5	Balai Kesehatan Ibu dan Anak	0 Unit
6	Tempat Praktek Bidan	0 Unit

Sumber : Data umum Desa Karang Anyar

Tabel 2.8. Tenaga Kesehatan

No	Tenaga Kesehatan	Jumlah
1	Jumlah dokter umum	4 Orang
2	Jumlah paramedic	0 Orang
3	Jumlah dukun bersalin terlatih	0 Orang
4	Bidan	1 Orang
5	Perawat	3 Orang
6	Dukun pengobatan alternative	0 Orang

Sumber : Data umum Desa Karang Anyar

d. Sarana dan Prasarana Keagamaan

Sarana dan Prasarana Keagamaan di Desa Karang Anyar ialah sebagai berikut :

Tabel 2.9. Sarana Prasarana Ibadah desa

No	Sarana Ibadah	Jumlah
1	Mesjid	4 Unit
2	Mushola	4 Unit
3	Gereja	0 Unit
4	Vihara	0 Unit
5	Pura	0 Unit

Sumber : Data umum Desa Karang Anyar

e. Sarana dan Prasarana Umum

Desa Karang Anyar memiliki Lapangan Sepakbola, Lapangan Bola Voli, Lapangan Badminton untuk menunjang kebugaran warga masyarakat, serta memiliki tempat Pemakaman Umum Milik warga masyarakat.

Beberapa ruas jalan di Desa Karang Anyar sudah beraspal dan berbatu namun masih ada jalan yang berupa tanah. Pembangunan jalan tersebut dimasukkan dalam Rencana Pembangunan Jangka Menengah Desa (RPJMDesa) 2016-2021.

2.1.1.6. Pemerintahan Umum

Pemerintah Umum yang berlaku di Desa Karang Anyar ialah Organisasi Pemerintah Desa, Badan Permusyawaratan Desa (BDP), Lembaga Pemberdayaan Masyarakat Desa (LPMD), Lembaga Pemberdayaan dan Kesejahteraan keluarga (LPKK) serta Struktur Organisasi Desa, dengan rincian sebagai berikut :

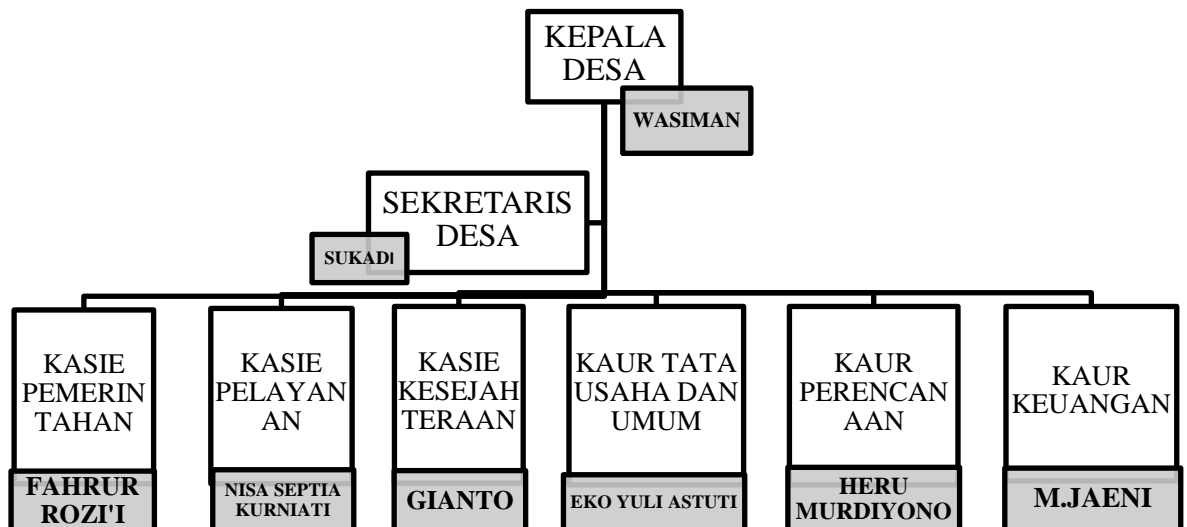

1. Pemerintahan Desa

Struktur Pemerintah Desa Karang Anyar sebagai berikut :

- a. Kepala Desa : Wasiman
- b. Sekretaris Desa : Sukadi
- c. Kaur Keuangan : M. Jaeni
- d. Kaur Umum : Gianto
- e. Kaur Pembangunan : Heru Ngudiono
- f. Kaur Pemerintahan : Sohirin
- g. Kaur Kesra : Eko Yuli Astuti
- h. Kepala Dusun

1. Dusun I : Fauzi, MD
 2. Dusun II : Samijan
 3. Dusun III : Lasimin
- i. Ketua RT
1. Ketua RT 1 : Anda Wantara
 2. Ketua RT 2 : Suparmin
 3. Ketua RT 3 : Didi Eko M
 4. Ketua RT 4 : Suyatno
 5. Ketua RT 5 : Sutarman
 6. Ketua RT 6 : Suratman
 7. Ketua RT 7 : Rasimun
 8. Ketua RT 8 : Paimin
 9. Ketua RT 9 : suratno
 10. Ketua RT 10 : Pardiman
 11. Ketua RT 11 : Radimun
 12. Ketua RT 12 : Hariyanto
 13. Ketua RT 13 : Marino
 14. Ketua RT 14 : Wahono

1. Badan Permusyawaratan Desa (BPD)

Struktur Badan Permusyawaratan Desa Karang Anyar sebagai berikut :

- a. Ketua : Nursiyan
- b. Wakil Ketua : Haryono
- c. Sekretaris : Apri Setiawan
- d. Anggota : Abdul Halim

- e. Anggota : Kartimin
- f. Anggota : Sudaryanto
- g. Anggota : Turiman
- h. Anggota : Sarwoto
- i. Anggota : Sadiran

2. Lembaga Pemberdayaan Masyarakat Desa (LPMD)

Struktur Lembaga Pemberdayaan masyarakat Desa Karang Anyar sebagai berikut :

- a. Ketua : Winarno
- b. Wakil Ketua : Heriyanto
- c. Sekretaris : Heru N
- d. Bendahara : Yasan
- e. Anggota : Sahru
- f. Anggota : Hamam M.Ladi
- g. Anggota : Khodirun
- h. Anggota : Slamet
- i. Anggota : Suripno
- j. Anggota : Subagio
- k. Anggota : Sutamzis
- l. Anggota : Agus Susanto

3. Lembaga Pemberdayaan dan Kesejahteraan Keluarga (LPKK)

Struktur Lembaga Pemberdayaan dan Kesejahteraan Keluarga (LPKK) di Desa Karang Anyar :

- a. Ketua Umum : Sumiyati

- b. Sekretaris : Suharni
- c. Bendahara : Napsiah
- d. Anggota : Sri Handayani
- e. Anggota : Suharni
- f. Anggota : Sunarti
- g. Anggota : Saliyem
- h. Anggota : Sartiyah
- i. Anggota : Nurhayati
- j. Anggota : Rosmini
- k. Anggota : Suyati
- l. Anggota : Helna
- m. Anggota : Sukemsih

2.1.1.7. Visi dan Misi Desa

A. Landasan Filosofis Pembangunan

Pembangunan pada dasarnya dilakukan dengan tujuan untuk menciptakan kondisi atau keadaan yang lebih baik dari kondisi atau keadaan sebelumnya. Pelaksanaan pembangunan menjadi kewajiban pemerintah dari pemerintah pusat, daerah, serta desa. Desa adalah tingkatan pemerintah terendah dalam sistem Pemerintahan Negara Kesatuan Republik Indonesia, maka pembangunan desa harus menjadi focus dari pembangunan nasional.

Pemendagri Nomor 114 Tahun 2014 tentang Pedoman Pembangunan Desa berisikan tentang perencanaan yang terintegrasi dan tersinergi antar ruang, waktu, dan fungsi Pemerintah Desa. Pemerintah Desa Karang Anyar dalam rangka

melakukan perencanaan pembangunan telah berusaha untuk mengikuti regulasi yang berlaku sehingga tercipta perencanaan pembangunan yang baik.

B. Visi Pembangunan Desa

Visi Pembangunan Desa adalah suatu gambaran yang menantang tentang kondisi desa yang diinginkan pada akhir periode perencanaan pembangunan desa yang dipresentasikan dalam sejumlah sasaran hasil pembangunan yang dicapai melalui berbagai strategi, kebijakan, program, dan kegiatan pembangunan desa dengan melihat potensi dan kebutuhan desa. Visi Pembangunan Desa Karang Anyar Tahun 2016-2021 disusun berdasarkan pada sumber utama dari visi Kepala Desa yang telah terpilih melalui proses Pemilihan Kepala Desa secara langsung yang saat ini sedang menjabat.

Visi Pembangunan Desa Karang Anyar Tahun 2016-2021 ini disusun dengan berpedoman dengan visi pembangunan daerah yang ada dalam rencana Pembangunan Jangka Menengah Daerah (RPJMD) Kabupaten Pesawaran, yaitu **“Bersama Masyarakat Pesawaran Mewujudkan cita-cita luhur, Mewujudkan Kabupaten Pesawaran yang maju, makmur, dan sejahtera”**. Maka berdasarkan pertimbangan diatas Visi Desa Karang Anyar Tahun 2016-2021 adalah **“Terwujudnya Desa Karang Anyar yang Makmur, Mandiri dan Sejahtera”**. Secara khusus makna dari visi pembangunan desa yang sangat diperlukan untuk membangun kesamaan persepsi, sikap (komitmen), perilaku (Partisipasi), serta pemangku kepentingan (stakeholders) dalam setiap tahapan proses pembangunan selama enam tahun kedepan.

Mandiri merupakan karakter yang dibutuhkan dalam pembangunan desa, mandiri memiliki makna mampu memenuhi kebutuhannya sendiri dan tidak semata mata tergantung dengan bantuan dari pemerintah. Desa Karang Anyar adalah desa yang memiliki banyak potensi yang dapat dikembangkan baik potensi dari sumber daya manusia maupun, sumber daya alam, memiliki sistem administrasi yang baik serta pendapatan masyarakat yang cukup. Untuk terciptanya desa yang mandiri, masyarakat harus menghormati dan menaati peraturan desa, melestarikan sumber daya alam, semangat kerja yang tinggi, memanfaatkan potensi alam serta.

Sejahtera yaitu menunjukkan kondisi kemakmuran suatu masyarakat yang terpenuhi kebutuhan ekonomi maupun sosial. Adapun indikator secara ilmiah adalah tercapainya ekonomi yang berkualitas dan berkesinambungan sehingga meningkatkan pendapatan perkapita pada tingkat yang tinggi, menurunnya tingkat pengangguran, menurunnya jumlah penduduk miskin, terbangunnya struktur perekonomian yang kokoh berlandaskan keunggulan kompetitif, meningkatnya kualitas sumber daya manusia yang ditandai terpenuhinya hak sosial masyarakat mencakup akses pada pelayanan dasar sehingga mampu meningkatkan kualitas sumber daya manusia, meningkatkan perlindungan dan kesejahteraan sosial, keluarga kecil berkualitas, pemuda dan olahraga, kualitas kehidupan beragama, meningkatkan peranan perempuan dalam pembangunan.

C. Misi Pembangunan Desa

Misi pembangunan desa adalah sesuatu yang dilaksanakan oleh pemerintah desa, sesuai visi pembangunan desa yang telah ditetapkan agar tujuan pembangunan

desa tercapai. Misi Pembangunan Desa Karang Anyar Kecamatan Gedong Tataan Kabupaten Pesawaran Tahun 2016-2021, yaitu :

1. Mewujudkan Masyarakat Desa Karang Anyar yang Mandiri

Misi :

- a. Meningkatkan Kemandirian sumber daya manusia
- b. Meningkatkan pangan, papan, dan sandang Masyarakat Desa Karang Anyar

2. Mewujudkan Masyarakat Desa Karang Anyar yang Sejahtera

Misi :

- a. Pembangunan

2.1.1.8. Rencana Pembangunan Desa

Desa Karang Anyar merupakan desa yang berpotensi untuk maju. Terdapat banyak sekali sektor yang dapat dikembangkan dan dapat dibenahi demi menciptakan Desa Karang Anyar yang maju, salah satunya yaitu seperti mengembangkan Usaha Kecil Menengah (UKM) contohnya seperti UKM Lanting. Permasalahan SDM yang terdapat di Desa Karang Anyar yaitu kurangnya pengetahuan tentang pengembangan dan pemasaran produk sehingga produk yang dihasilkan kurang efisien dan efektif. Infrastruktur di Desa Karang Anyar memiliki PAUD, TK, SD, SMP, Balai Kesehatan, dan Masjid. Sementara itu, di Desa Karang Anyar sendiri fasilitas penerangan jalan kurang memadai serta tidak terdapatnya Koperasi di desa tersebut.

Berdasarkan hasil observasi yang kami lakukan di Desa Karang Anyar, kami berfokus pada :

1. Mengembangkan Usaha Kecil Menengah (UKM)
2. Memotivasi Karang Taruna di Desa Karang Anyar agar lebih aktif melakukan kegiatan desa. Serta,
3. Meningkatkan Sumber Daya Manusia di Desa Karang Anyar

2.1.1.9. Temuan Masalah di Lokasi dan Rencana Kegiatan

A. Temuan Masalah

Minimnya pemanfaatan teknologi dalam hal pemasaran menyebabkan kurangnya cakupan pemasaran produk UKM di Desa Karang Anyar.

Berikut temuan masalah yang dapat kami simpulkan :

1. Kurangnya kemampuan penguasaan teknologi
2. Kurang aktifnya karang taruna
3. Rendahnya kualitas layanan pendidikan
4. Terbatasnya fasilitas seperti penerangan jalan dan koperasi
5. Tidak memiliki Brand produk, Varian rasa, dan kurang luasnya cakupan pemasaran produk dari UKM.

B. Rumusan Masalah

1. Bagaimana mengembangkan inovasi produk yang seharusnya dilakukan oleh pengelola UKM Lanting ?
2. Bagaimana membuat laporan keuangan sederhana yang meliputi HPP dan Laba/Rugi pada UKM Lanting ?
3. Bagaimana cara memanfaatkan teknologi yang seharusnya digunakan oleh pengelola UKM Lanting ?

4. Bagaimana mengembangkan SDM agar lebih efektif dalam pemasaran UKM Lanting ?
5. Bagaimana cara agar Karang taruna lebih aktif dalam berkegiatan serta cara memperkenalkan teknologi kepada masyarakat terutama pada IPKA (Ikatan Pemuda Karang Anyar) ?

C. Kerangka Pemecah Masalah

Berdasarkan rumusan masalah diatas, langkah pertama yang harus kami lakukan adalah mengembangkan UKM di Desa Karang Anyar terutama UKM Lanting, dikarenakan berdasarkan hasil survey sebelumnya yang kami lakukan UKM Lanting belum dapat mengembangkan produknya dengan baik. Dalam hal mengembang UKM tentunya kita harus memastikan SDM terlebih dahulu.

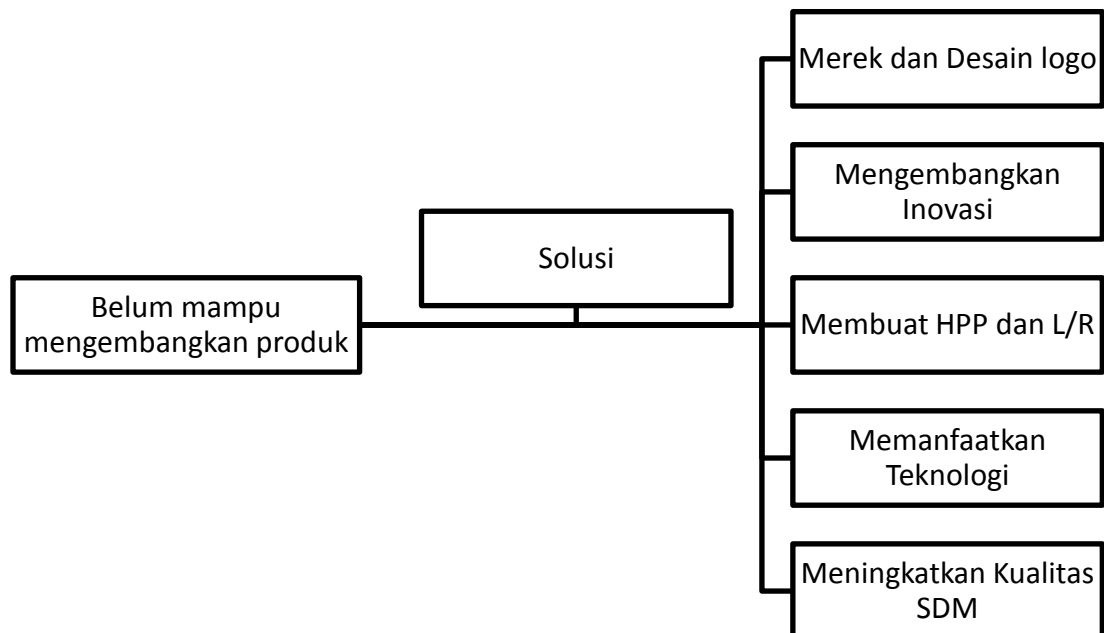

2.1.1.10 Tujuan Program PKPM

Tujuan Program PKPM ini adalah sebagai berikut :

1. Untuk mengembangkan inovasi produk yang seharusnya dilakukan oleh pengelola UKM Lanting
2. Untuk membantu membuat laporan keuangan sederhana yang meliputi HPP dan Laba/Rugi pada UKM Lanting
3. Untuk memanfaatkan teknologi yang seharusnya digunakan oleh pengelola UKM Lanting
4. Untuk mengembangkan SDM agar lebih efektif dalam pemasaran UKM Lanting
5. Untuk membuat karang taruna lebih aktif dalam berkegiatan serta cara memperkenalkan teknologi kepada masyarakat terutama pada IPKA (Ikatan Pemuda Karang Anyar).

2.1.1.11. Manfaat Program PKPM

Manfaat Program PKPM ini adalah Sebagai berikut :

1. Diharapkan dengan program ini UKM Lanting di Desa Krang Ayar mampu untuk lebih kreatif dalam mengelola produk, untuk menghasilkan produk yang menarik
2. Diharapkan dengan program UKM Lanting di Desa Karang Anyar mampu mengoptimalkan keuntungan dengan menyusun laporan laba rugi

3. Diharapkan dengan program ini UKM Lanting di Desa Karang Anyar mampu meningkatkan SDM dengan cara menciptakan sumber daya manusia (SDM) yang handal dan terampil dalam bekerja agar produk yang dihasilkan dalam memuaskan konsumen.
4. Diharapkan dengan program ini UKM Lanting di Desa Karang Anyar dapat mengoptimalkan pendapatannya dengan pemasaran yang lebih efektif dan efisien.
5. Diharapkan dengan program ini UKM Lanting di Desa Karang Anyar dapat ikut membantu memasarkan produk.

2.1.1.12. Sasaran Objek

Sasaran objek dalam kegiatan ini adalah singkong yang merupakan hasil kebun warga Desa Karang Anyar Pesawaran. Singkong sangat mudah ditemukan di wilayah ini, sebagian besar warga di desa ini menanam singkong yang dapat dijadikan bahan produksi serta dijual per/kwintalnya. Selain itu, warga Desa Karang Anyar juga membeli bahan baku berupa singkong dari Lampung timur, Natar dan sebagainya. Singkong yang biasanya digunakan untuk membuat lanting adalah singkong yang kekuning-kuningan.

2.1.1.13. Rencana Kegiatan Kelompok

A. Rencana Kegiatan Individu Bagian HPP (DWI AVIANI)

Dalam kegiatan individu ini saya melakukan pelatihan cara menyusun pembukuan sederhana yang berupa laporan harga pokok produksi (HPP) pada UKM Lanting dimana saya melakukan pelatihan kepada ibu Endang

selaku pemilik UKM Lanting tersebut. Dalam laporan harga pokok produksi ini (HPP) sebagai patokan untuk menentukan harga jual dan untuk mengetahui laba serta besarnya biaya yang dikeluarkan atau jasa yang dihasilkan pada waktu barang-barang tersebut akan dijual sudah sesuai atau belum dengan keuntungan yang diharapkan.

B. Rencana kegiatan individu membuat Laba Rugi sederhana yang meliputi pada UKM Lanting Getuk Hanif (AUDY NADA ASTARI)

Rencana kegiatan ini yaitu saya mencoba melakukan upaya untuk memperdayakan potensi yang dimiliki di Desa Karang Anyar. Salah satunya dengan membuat perhitungan Laba Rugi sederhana, tujuannya untuk pembukuan di UKM Lanting lebih terlihat lebih jelas dan rapi. Dengan adanya pembukuan ini pendapatan yang dihasilkan oleh UKM Lanting lebih efektif dan efisien.

C. Rencana kegiatan bagian produksi lanting dengan inovasi rasa(NIA APRILIANA)

Rencana kegiatan produksi ini untuk mengembangkan pangsa pasar lanting getuk khas karang anyar ini, dengan melakukan inovasi melalui varian rasa dan kemasan agar menarik minat konsumen untuk membeli, kemudian varian rasa untuk lanting ini ditujukan untuk konsumen yang bosan dengan varian kelanting original. Agar produk lanting karang anyar memiliki ciri khas yaitu varian rasa

D. Rencana kegiatan individu peran SDM supaya lebih aktif dalam mengembangkan UKM Lanting (TRI WITANTO ADI SAPUTRA)

Berdasarkan observasi yang telah dilakukan, selain usaha pertanian terdapat juga beberapa Usaha Kecil dan Menengah (UKM) yang dijalani oleh masyarakat desa karang anyar. Namun dalam perjalanannya, beberapa Usaha Kecil dan Menengah ini masih sulit berkembang untuk pangsa pasar yang lebih luas. Karna beberapa faktor yang menjadi kendala baik dari dalam, maupun dari luar UKM tersebut. Beberapa diantaranya seperti keterbatasan Sumber Daya Manusia yang ada dalam menerapkan ilmu-ilmu manajemen, kurangnya modal untuk mengembangkan usaha, hasil produk yang di jual belum memiliki logo, kurangnya inovasi produk.

Salah satu rencana yang akan dilakukan melalui kegiatan Praktek Kerja Pengabdian Masyarakat (PKPM) di Desa Karang Anyar. Ada beberapa faktor yang menyebabkan kurang berkembangnya usaha kecil menengah yaitu rendahnya Sumber Daya Manusia (SDM) yang kurang trampil, kreatif dan berkualitas. pemilik usaha tidak berani melakukan sebuah terobosan yang berbeda dari produknya dan tidak ada penerapan bisnis secara benar. Sehingga dalam kesempatan ini rencana kegiatan yang akan dilakukan adalah sebagai berikut agar para produsen UKM lanting Getuk Hanif lebih mementingkan kehygienisan makanan dan kebersihan tempat produksi.

E. Rencana Kegiatan Individu Pembuatan Media Marketing Pada UKM Lanting Getuk Hanif (ANDI ANUGERAH)

Rencana kegiatan individu pembuatan media marketing untuk UKM Lanting Getuk Hanif. Rencana ini yaitu membantu dalam memasarkan produk lanting supaya lebih dikenal masyarakat luas melalui sosial media. Masyarakat Desa Karang Anyar sendiri kurang memahami penggunaan teknologi atau sosial media untuk pemasaran produk serta kurangnya sosialisasi tentang pemasaran produk melalui media pemasaran online. Oleh karena itu, saya mencoba memberikan pengetahuan seputar sosial media yang dapat dimanfaatkan sebagai sarana pemasaran. Dalam hal ini, media yang akan saya coba gunakan yaitu seperti Instagram, saya mencoba untuk memasarkan produk lanting tersebut melalui instagram dengan akun bernama “Lanting Getuk Hanif”. Melalui Instagram produk yang dihasilkan dapat diunggah fotonya sehingga terlihat lebih menarik serta menjadi daya tarik tersendiri untuk pembeli. Saya berharap dengan adanya media marketing “Lanting Getuk Hanif” dapat dikenal oleh masyarakat luas, baik oleh masyarakat Desa Karang Anyar itu sendiri maupun masyarakat luas.

F. Rencana Kegiatan Individu Pembuatan Label Produk (ACHMAD YUNUS)

Rencana kegiatan ini yaitu pembuatan logo atau label produk lanting yang bertujuan untuk pemberian ciri khas atau identitas produk agar produk yang kita jual lebih mudah di kenal oleh konsumen. Karena sebuah nama produk atau label sangatlah penting dalam mempermudah pemasaran. Sebelum memutuskan membeli, konsumen umumnya menimbang suatu produk lewat

label yang tertera. Makin informatif penjelasan yang ada, ada kemungkinan konsumen membeli. Karena itu, kelengkapan informasi punya peran penting menggaet konsumen.