

BAB II

SURVEI DAN RENCANA KEGIATAN

2.1. Hasil Survei Lokasi

Desa Negara Ratu memiliki potensi UMKM seperti gerabah, mebel, genteng, dan tempe yang berpotensi di pasaran namun pemaasaran yang masih sederhana serta kurangnya pengelolaan UMKM menjadi permasalahan yang harus diselesaikan.

2.1.1. Sejarah Desa Negara Ratu

Desa Negara Ratu adalah Salah satu dari 26 Desa di Kecamatan Natar Kabupaten Lampung Selatan yang memiliki luas wilayah 850 Ha. Desa ini dijuluki “Desa Industri Kecil”. Desa Negara Ratu memiliki 14 dusun (Empat Belas) dusun yaitu Dusun Negara Ratu I, Negara Ratu II, Sidoharjo 1/1, Sidoharjo 1/2, Sidoharjo 1/3, Sidoharjo 2, Purwosari 1, Purwosari 2, Sridadi, Tanjung Aman, Suka Bandung, Muhajirun, Tanjung Baru, Dwi Darma. Desa Negara Ratu sendiri terletak di Kecamatan Natar, kabupaten Lampung Selatan dengan batas daerah Sebelah Utara Desa Bumi Sari (kabupaten Lampung Selatan), Sebelah Selatan Gd. Tataan (Kabupaten Pesawaran), Sebelah Barat Desa Rejosari (Kabupaten Pesawaran) dan Sebelah Timur Desa Merak Batin/Natar (Kabupaten Lampung Selatan). Jumlah total penduduk di desa Negara Ratu adalah 13.234 jiwa, diantaranya laki-laki 6.473 jiwa dan Perempuan 6.761 jiwa berdasarkan data tahun 2019, mayoritas masyarakat adalah beragama Islam. Dengan sumber penghasilan utama penduduk pekon adalah pertanian dan perkebunan Pada saat ini Desa Negara Ratu di pimpin oleh Bpk HERRY PUTRA, S.Pd.I, MM. Semenjak berdiri sampai dengan saat ini Desa Negara Ratu telah di pimpin oleh beberapa Kepala Desa Sebagai Berikut : Hi. Ahmad (jaman penjajahan jepang), Jafar (-), Muchtadin (1975–1988), Hi. Mansyur .Am (1988-2007).

2.1.1.1 Deskripsi wilayah

Desa Negara Ratu merupakan bagian dari Kecamatan Natar, Kabupaten Lampung Selatan, Provinsi Lampung. Berdasarkan hasil survei kami, deskripsi dari desa Negara Ratu dijelaskan sebagai berikut:

Tabel 1 Deskripsi Desa Negara Ratu

Kabupaten	Lampung Selatan	
Kecamatan	Natar	
Pekon/Dusun	Negara Ratu/Sidoharjo 1	
Alamat Kantor Desa	Jl. LPTP NO. 1 Negararatu, Kec.Natar Kab. Lampung Selatan. Kode pos 35362	
Nama Kepala Desa	HERRY PUTRA, S.Pd.I, MM	
KETERANGAN UMUM DESA		
Luas Wilayah		
Pemukiman	104,22	Ha
Pertanian Sawah	385	Ha
Ladang/tegalan	351	Ha
Perkebunan	160	Ha
Perkantoran	0,35	Ha
Kuburan	3	Ha
Luas prasarana umum lainnya	10,28	Ha
BATAS WILAYAH		
Utara	Desa Bumi Sari	
Selatan	Desa Gd. Tataan	
Barat	Desa Rejo Sari	
Timur	Desa Merak Batin / Natar	
KONDISI GEOGRAFIS		
Ketinggian Tanah	1600	Mdpl
Curah Hujan	Sedang	

Topografi Wilayah	Dataran Rendah		
Jarak dari Desa ke	Jarak		Waktu Tempuh
Kantor Kecamatan	1	Km	0, 10 jam
Kantor Kabupaten/Kota	4	Km	0,5 jam
Ibukota Provinsi	25	Km	1 jam
Ibukota Negara			24 jam
PENDUDUK DAN TENAGA KERJA			
Penduduk Laki-laki	6.473		Orang
Penduduk Perempuan	6.761		Orang
Kepala Keluarga	13.234		Keluarga
Kelahiran Laki-laki	80		Orang Selama Tahun
Kelahiran Perempuan	90		Orang Selama Tahun
Sumber Penghasilan Utama Penduduk Desa	Pertanian dan Perkebunan		

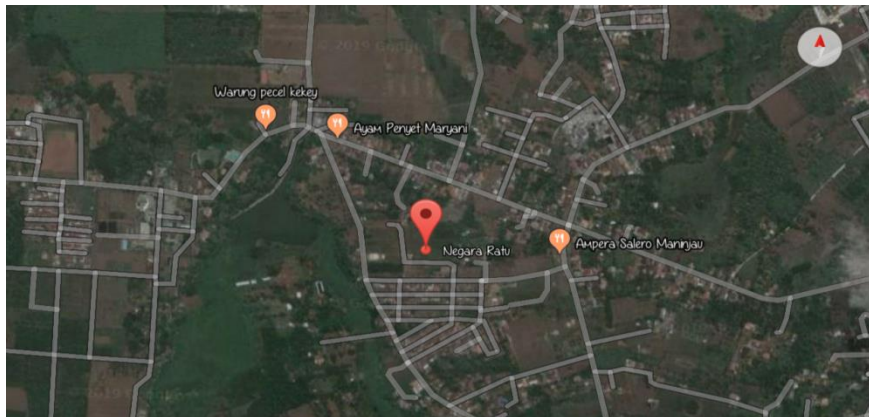

Gambar 2.1 : Peta Wilayah Desa Negara Ratu.

Sumber : <https://www.google.co.id/maps>, 2019

2.1.1.2 Struktur Pemerintahan Desa Negara Ratu



Gambar 2.2 : Struktur Pemerintahan Desa Negara Ratu.

Sumber : Kantor Desa Negara Ratu, 2019.

2.2 Temuan Masalah Di Lokasi dan Rencana Kegiatan

2.2.1. Latar Belakang Masalah

Tempe adalah makanan yang dibuat dari kacang kedelai yang di fermentasikan menggunakan kapang rhizopus (ragi tempe). Kapang tersebut yang membuat tempe merekat dan berbentuk padat. Tempe memiliki warna yang puih dan memiliki bulu-bulu halus yang terbentuk karena hasil dari fermentasi. Kata tempe diduga berasal dari bahasa Jawa Kuno. Pada zaman Jawa kuno terdapat makanan berwarna putih terbuat dari tepung sagu yang disebut *tumpi*. Tempe yang juga berwarna putih terlihat memiliki kesamaan dengan makanan *tumpi* tersebut.

Makanan tradisional ini sudah dikenal sejak berabad-abad lalu, terutama dalam tatanan budaya makan masyarakat Jawa, khususnya di Yogyakarta dan Surakarta. Abad ke-16 di Jawa telah ditemukan kata tempe misalnya dengan penyebutan nama hidangan *jae santen* tempe (sejenis makanan tempe dengan

santan) dan *kadhele tempe* srundengan. Dalam catatan sejarah lainnya menunjukkan pada mulanya tempe di produksi dari kedelai hitam, berasal dari masyarakat pedesaan tradisional Jawa, di kembangkan di daerah Mataram, Jawa Tengah dan berkembang sebelum abad ke-16.

Desa Negara Ratu terdapat UKM Tempe yang sudah berkembang. UMKM tersebut dimiliki oleh bapak Nurwanto. Proses pembuatan tempe dilakukan oleh bapak Nurwanto dan Istri. Pembuatan tempe cukup sulit, dan membutuhkan keuletan. Butuh waktu 4 hari dalam pembuatan tempe dari pertama (proses perendaman) hingga akhir (proses fermentasi). Dalam sehari bapak Nurwanto memproduksi sebanyak 50 kg kacang kedelai yang menghasilkan kurang lebih 1.155 bungkus, yang terdiri dari 33 papan yang berukuran 1m x 0,5m , dalam satu papan berisi 35 bungkus tempe. Tempe dibungkus dalam plastik berukuran 11cm x 15cm. UKM tempe memiliki potensi yang sangat menjanjikan bagi masyarakat khususnya bagi Desa Negara Ratu.

Kelompok kami berinisiatif untuk membuat inovasi dan membantu pembelajaran bagaimana cara membuat tempe mulai dari proses perendaman sampai proses fermentasi, pembuatan laporan keuangan dan pemasaran. Bapak Nurwanto dan istri memproduksi tempe di rumah nya sendiri. Adapun permasalahan yang dihadapi oleh UMKM tempe adalah permasalahan pada sumber daya manusia, pemasaran dan keuangan. UMKM tempe tersebut belum memiliki teknik pemasaran dan teknik perhitungan keuangan yang tepat dan sesuai.

Teknologi internet seperti *website* sudah menjadi kebutuhan bagi lembaga pemerintahan khususnya desa. Lembaga pemerintahan desa dapat menggunakan *website* tersebut untuk memberikan layanan dan informasi yang berhubungan dengan masyarakat dan pemerintah desa. Seluruh informasi tentang desa akan dimasukkan kedalam *website* desa agar seluruh masyarakat dapat mengetahui data - data dan informasi desa seperti potensi desa dan

UMKM yang terdapat di desa tersebut. Selain pembuatan website dan sosialisasi pada UMKM tempe, kami juga mengadakan pelatihan komputer untuk anak - anak Desa Negara Ratu khususnya SDN 3 Negara Ratu. Anak - anak di desa tersebut belum mengetahui tentang pengoperasian komputer. Hal ini disebabkan minimnya fasilitas yang dimiliki oleh Desa Negara Ratu sehingga anak – anak Desa Negara Ratu kurang mengetahui manfaat dan kegunaan komputer.

2.2.2. Perumusan Masalah

Fenomena yang terjadi dapat kami rangkum indikator masalah dalam penelitian ini yaitu:

1. Membuat Desa Negara Ratu agar lebih dikenal masyarakat luas melalui video dokumenter.
2. Membuat Desa Negara Ratu agar lebih dikenal masyarakat luas melalui web desa.
3. Belum adanya perhitungan sistematis tentang Laporan Keuangan sederhana.
4. Pemasaran UKM tempe belum menggunakan media *online*.
5. Belum adanya pembuatan design merk / logo.
6. Penting nya menabung bagi anak usia dini.

2.2.3. Kerangka Pemecahan Masalah

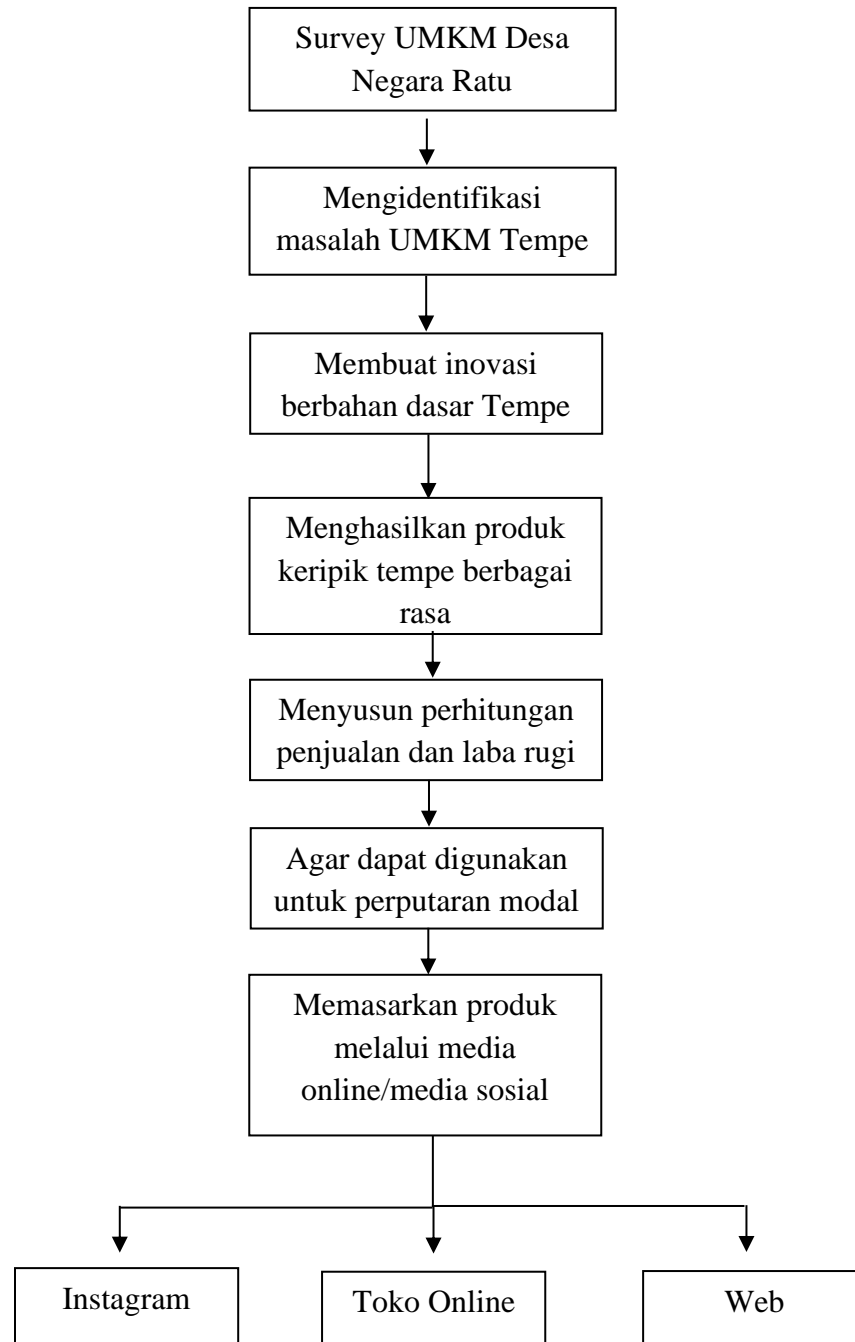

Gambar 2.1 Kerangka Pemecahan Masalah.

2.2.4. Tujuan Kegiatan

Adapun beberapa tujuan dari pembuatan program tersebut untuk UMKM tempe:

1. Untuk membantu dalam kegiatan pemasaran pada UKM tempe serta dapat meningkatkan kegiatan produksi dan penghasilan masyarakat dan memudahkan dalam mengelola sumber daya,
2. Agar produksi dari UMKM tempe dapat berjalan lebih efektif dan efisien.
3. Agar pemilik UMKM tempe dapat mengetahui besaran dana yang dikeluarkan dalam sekali produksi secara lebih sistematis,
4. Agar pemilik dapat mengetahui besaran laba dari setiap penjualan, dan
5. Agar produk dapat lebih dikenal oleh masyarakat luas.

2.2.5. Manfaat Kegiatan

Manfaat dari program perencanaan ini adalah sebagai berikut:

1. Meningkatkan kegiatan pemasaran agar menjadi lebih mudah dan luas.
2. Menarik minat konsumen dalam membeli keripik produk UMKM Tempe.
3. Mengetahui besaran pemasukan dan pengeluaran dari pemilik UMKM Tempe.
4. Memperluas pangsa pasar dan memperkuat daya saing.
5. Menambah daya tarik konsumen karena mudahnya akses pemesanan.

2.2.6. Sasaran Objek

Sasaran objek dalam program kegiatan ini ditujukan pada UMKM Tempe di desa Negara Ratu kecamatan Natar Kabupaten Lampung Selatan ini untuk membentuk inovasi atau pengembangan yang mencakup aspek inovasi kemasan, pembinaan laporan keuangan, *design merk*, pemasaran baik melalui media *online* maupun media WEB untuk peningkatan laba UMKM tersebut.

2.2.7. Rencana Kegiatan

Adapun rencana kegiatan kami selama berada di Desa Negara Ratu, Kecamatan Natar Kabupaten Lampung Selatan sebagai berikut :

Tabel 3. Rencana Kegiatan Individu

1. Rencana Kegiatan Individu (Deni Jhon Harry S)

No	Rencana Kegiatan	Tujuan	Penyelesaian (Hari)	Keterangan
1	Pembuatan Vidio Dokumenter	Video documenter adalah salah satu sarana dalam pelaksanaan PKPM yang berfungsi sebagai alat dokumentasi kegiatan-kegiatan yang berlangsung selama kegiatan PKPM dan juga sebagai bukti pelaksanaan kegiatan	14 hari	Terlaksana

2. Rencana Kegiatan Individu (Nosiel)

No	Rencana Kegiatan	Tujuan	Penyelesaian (Hari)	Keterangan
1	Membuat web untuk Desa Negara Ratu Kec. Natar Kabupaten Lampung Selatan	Rencana kegiatan ini yaitu membuat website desa agar informasi desa, potensi desa dan kegiatan yang ada di desa Negara Ratu dapat di publikasikan keseluruh	7 hari	Terlaksana

		masyarakat luar.		
--	--	------------------	--	--

3. Rencana Kegiatan Individu (Donna Arnika)

No	Rencana Kegiatan	Tujuan	Penyelesaian (Hari)	Keterangan
1	Sosialisasi Pentingnya Menabung Sejak Dini	Untuk memberikan pemahaman kepada anak-anak di Sekolah Dasar bahwa menabung sangat bermanfaat bagi masa depan.	1 (satu) hari	Terlaksana

4. Rencana Kegiatan Individu (Riling Rumbi)

No	Rencana Kegiatan	Tujuan	Penyelesaian (Hari)	Keterangan
1	Pelatihan Membuat Laporan Keuangan sederhana	Agar keuangan di UMKM tempe lebih terstruktur dan mudah untuk dipahami oleh pengguna.	7 (tujuh) hari	Terlaksana

5. Rencana Kegiatan Individu (Rahayu Suhastini)

No	Rencana Kegiatan	Tujuan	Penyelesaian (Hari)	Keterangan
1	Pemasaran Produk UMKM tempe melalui E-commerce.	Agar memudahkan para konsumen dari berbagai wilayah untuk membeli produk Tempe serta memudahkan pemasaran secara luas.	7 (tujuh) hari	Terlaksana

6. Rencana Kegiatan Individu (Aca Sugandi)

No	Rencana Kegiatan	Tujuan	Penyelesaian (Hari)	Keterangan
1	Pembuatan design merk guna pengembangan pangsa pasar.	Agar lebih memperluas pemasaran dan menarik peminat Keripik Tempe.	2 (dua) hari	Terlaksana

1. Rencana Kegiatan Kelompok

No	Rencana Kegiatan	Tujuan	Penyelesaian (Hari)	Keterangan
1	Pelatihan Ilmu Komputer Kepada siswa/i SDN 3 Negara Ratu.	Rencana Kegiatan ini yaitu mensosialisasikan dan mengadakan pelatihan tentang ilmu komputer anak-anak desa Negara Ratu lebih mengerti tentang teknologi informasi komputer saat ini.	4 (empat) hari	Terlaksana
2	Senam Sehat Bersama Masyarakat Dusun Sidoharjo I, Desa Negara Ratu.	Mengadakan acara senam sehat bersama warga Sidoharjo I , Negara Ratu agar menambah kesadaran masyarakat akan kesehatan.	2 (Dua) hari	Terlaksana