

BAB II

GAMBARAN UMUM PERUSAHAAN

2.1 Sejarah Perusahaan

PT. MPX Logistics International adalah salah satu perusahaan yang berada dibawah naungan MPX Group. Sejak tahun 2008, MPX Group telah berdiri dan melayani dalam bentuk Perseroan Terbatas dengan menerapkan dasar-dasar profesionalisme dalam bisnis jasa transportasi dan *logistic*. Kepercayaan dari semua partner yang diterima MPX Group dari tahun ke tahun semakin menguatkan dan menjadikan MPX Group mengerti kebutuhan bisnis yang semakin kompleks.

Aktivitas perekonomian di Indonesia tidak dapat dipisahkan dengan aktivitas pengiriman dan pengangkutan barang. MPX Group mengawali bisnisnya dengan melayani pengiriman dan pengangkutan *consumer goods*. Permintaan *customer* atas ketepatan waktu dan pertanggungjawaban terhadap keselamatan produk serta kepercayaan yang telah diberikan menjadi semangat MPX Group untuk memberikan pelayanan yang terbaik atas setiap pengiriman dalam bentuk *retail* ke berbagai wilayah Sumatera maupun Jakarta dan tujuan pengiriman sebaliknya. Upaya menjamin semua produk yang dipercayakan telah terlindungi MPX Group memberikan perlindungan asuransi khusus untuk layanan penyewaan *truck* yang terpercaya. MPX Group berkomitmen untuk menyediakan informasi yang akurat atas setiap pengiriman yang dibutuhkan oleh semua *partner* setiap saat berupa layanan informasi 24 jam.

MPX Group telah berkembang pesat hingga menuju proses pengangkutan barang ekspor dan impor. Sebagai penyedia jasa *Freight Forwarder* yang memiliki peranan cukup penting dalam membantu kelancaran proses tersebut, MPX Group memberikan pelayanan terbaik dalam pengurusan *Custom Clearance Export* dan *Import* maupun *Domestics Shipping Service* di seluruh wilayah Indonesia maupun mancanegara.

Giatnya pembangunan infrastruktur dan perekonomian di Indonesia akan semakin berjalan lancar apabila didukung oleh penyedia moda transportasi pengiriman. PT. MPX Logistics International hadir pada tahun 2017 sebagai mitra bisnis yang menyediakan layanan moda transportasi *Dump Truck* dan Unit Hiblew untuk membantu proses pengiriman material keberbagai daerah diseluruh Indonesia dengan beberapa penempatan cabang operasional perusahaan yaitu Kota Cilegon, Cibinong dan Pontianak.

Keberhasilan PT. MPX Logistics International tidak terlepas dari nilai-nilai yang menjadi budaya perusahaan. Nilai-nilai tersebut meliputi kerjasama *team* yang baik, melayani dengan sepenuh hati, sistem kerja terintegrasi dan bertanggung jawab atas setiap kepercayaan yang telah diberikan. Ketepatan waktu, konsistensi, komitmen dan profesionalitas adalah karakteristik PT. MPX Logistics International sebagai perusahaan transportasi dan *logistic*.

2.2 Visi dan Misi Perusahaan

2.2.1 Visi PT. MPX Logistics International

Menjadi perusahaan Jasa Transportasi dan *Logistic* Nasional Pertama di Indonesia dengan pelayanan bertaraf *International*.

2.2.2 Misi PT. MPX Logistics International

Melayani dengan sepenuh hati dan fokus pada detail kebutuhan *customer* dalam setiap proses pengiriman agar mampu mewujudkan kepuasan dan kepercayaan dalam bentuk bisnis jangka panjang.

2.3 Bidang Usaha/Kegiatan Utama Perusahaan

Kegiatan utama PT. MPX Logistics International adalah sebagai penyedia layanan pengiriman material dari lokasi *customer* ke daerah yang dituju. PT. MPX Logistics International memiliki cabang di beberapa wilayah untuk mendukung kegiatan operasionalnya diantaranya yaitu Kota Cilegon, Cibinong dan Pontianak. Kerja sama terjalin antara PT. MPX Logistics International dengan *customer* yang berada di wilayah cabang perusahaan diantaranya Conch Cement, PT. Indocement Tunggal Prakarsa Tbk, Semen Serang Indonesia, PT. Krakatau Semen Indonesia dan lain sebagainya. Dalam hal mendukung proses pengirimannya PT. MPX Logistics International memiliki moda transportasi sesuai dengan material yang diangkut, antara lain:

1. *Dump Truck*, yaitu transportasi angkutan dengan kapasitas angkut maksimum 40 ton dengan jenis angkut material berupa batu bara, *clinker*, *buttom ash*, pasir dan sirdam

2. Tronton Hiblow, yaitu transportasi angkutan dengan kapasitas angkut maksimum 50 ton dengan jenis material berupa fly ash, slag dan semen.
3. Trailer Hiblow, yaitu transportasi angkutan dengan kapasitas angkut maksimum 100 ton dengan jenis material berupa semen.

Gambar 2.1 *Dump Truck*



Gambar 2.2 Tronton Hiblow**Gambar 2.3 Trailer Hiblow**

2.4 Lokasi Perusahaan

PT. MPX Logistics International berkantor pusat di Jl. Soekarno Hatta *By Pass* No. 16 LK 1 Kedaton Bandar Lampung dengan beberapa penempatan cabang operasional perusahaan untuk mendukung proses pengiriman material kepada *customer* yang berada di Kota Cilegon, Cibinong dan Pontianak.

2.5 Struktur Organisasi

Struktur organisasi yang ada di PT. MPX Logistics International adalah sebagai berikut:

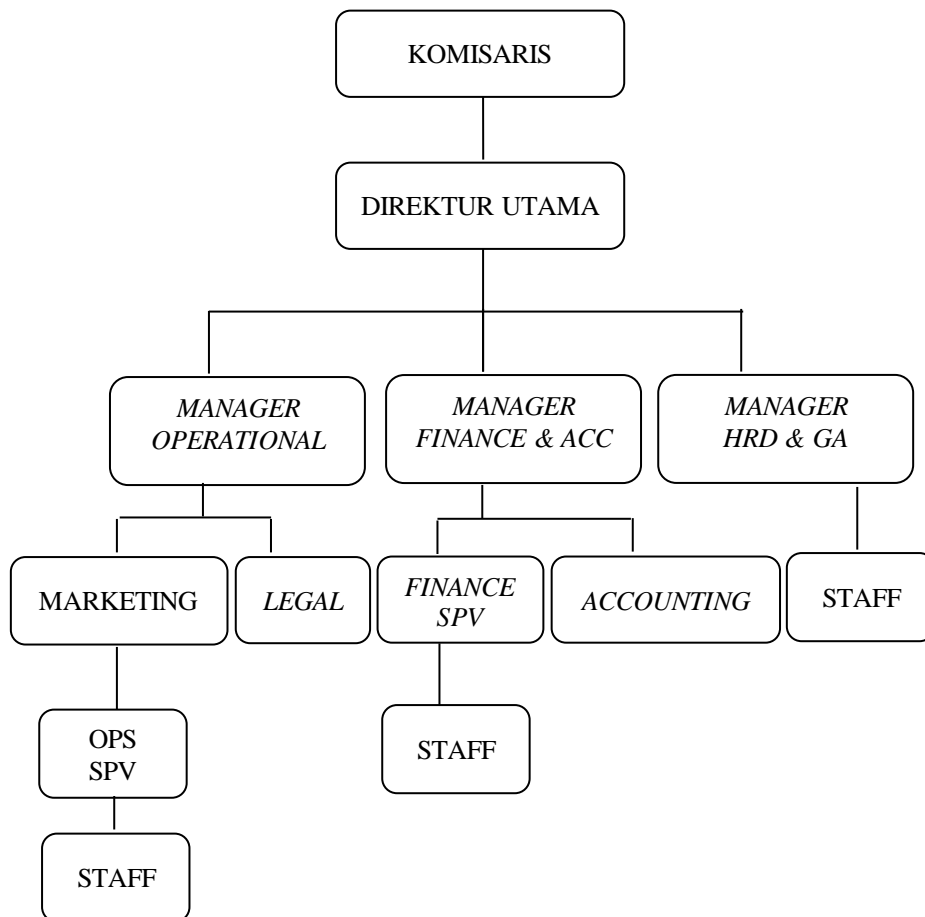

Gambar 2.4 Struktur Organisasi PT. MPX Logistics International

Berdasarkan struktur organisasi PT. MPX Logistics International diatas, dapat diketahui bahwa masing-masing bagian memiliki peranan dalam kegiatan operasional perusahaan dan merupakan unsur dari sistem pengendalian internal. Setiap bagian dalam struktur organisasi memiliki tugas dan tanggung jawab diantaranya:

1. Komisaris berperan dalam melakukan pengawasan atas kebijakan yang ditentukan oleh perusahaan dan memberikan saran kepada direktur utama dalam hal pengambilan keputusan sesuai dengan tujuan kepentingan perusahaan.
2. Direktur utama berperan sebagai pengambil keputusan dan kebijakan dalam perusahaan juga bertanggung jawab penuh terhadap operasional serta kinerja perusahaan.
3. *Manager Operational* bertugas membuat perencanaan kerja serta mengawasi, mengontrol dan memastikan semua pelaksanaan kegiatan usaha dilapangan berjalan dengan baik dan lancar.
4. *Marketing* bertugas dalam melakukan perencanaan dan penentuan strategi pemasaran perusahaan dengan memperhatikan kebutuhan *customer* dan sumber daya perusahaan.
5. *Manager Finance & Accounting* bertugas mengontrol proses pelaksanaan atas penerimaan dan pengeluaran kas serta mengelola seluruh transaksi keuangan perusahaan tersebut hingga menghasilkan laporan keuangan yang berkualitas, relevan dan tepat waktu agar dapat digunakan sebagai dasar dalam pengambilan keputusan yang tepat oleh para pemegang saham.

6. *Manager HRD & GA* bertanggung jawab untuk mengkoordinasikan dan mengelola secara menyeluruh terkait aktivitas manajemen sumber daya manusia dipusahaan guna memaksimalkan efektivitas kinerja dalam pencapaian tujuan perusahaan.