

# **BAB I**

## **PENDAHULUAN**

### **1.1 Latar Belakang**

Praktik Kerja Pengabdian Masyarakat (PKPM) merupakan salah satu implementasi dari Tri Dharma Perguruan Tinggi yaitu pengabdian masyarakat. Pengabdian merupakan suatu wujud nyata dari ilmu yang tertuang secara teoritis dibangku kuliah untuk diterapkan secara nyata dalam kehidupan sehari-hari di masyarakat, sehingga ilmu yang diperoleh dapat diaplikasikan dan dikembangkan dalam kehidupan masyarakat luas. PKPM bagi mahasiswa diharapkan dapat menjadi suatu pengalaman belajar yang baru untuk menambah pengetahuan, kemampuan dan kesadaran hidup bermasyarakat. Bagi masyarakat, kehadiran mahasiswa diharapkan mampu memberikan motivasi dan inovasi dalam bidang sosial kemasyarakatan.

Tujuan utama adanya Praktek Kerja Pengabdian Masyarakat adalah agar mahasiswa memperoleh pengalaman belajar yang berharga melalui keterlibatannya dalam masyarakat, dan secara langsung dapat menemukan, mengidentifikasi, merumuskan, serta memecahkan permasalahan dalam kehidupan bermasyarakat. Berdasarkan hal diatas, Praktek Kerja Pengabdian Masyarakat Institut Informatika dan Bisnis Darmajaya 2020 sebagai bentuk aplikasi keilmuan yang dimiliki mahasiswa terhadap masyarakat dalam mengembangkan kompetisinya, diharapkan sudah selayaknya siap untuk menghadapi tantangan yang sedang berkembang pada era globalisasi seperti sekarang ini.

Dalam Program PKPM tahun ini Desa Kali Deras adalah salah satu tempat yang menjadi pelaksanaan kegiatan PKPM tepatnya di Kecamatan Mesuji Kabupaten Ogan Komering Ilir (OKI) karena di Desa tersebut masih kurangnya kesadaran

adanya Covid-19 dan masih kurangnya kesadaran masyarakat tentang protokol kesehatan pada masa pandemi Covid-19 saat ini, dan kita ingin memberitahukan Covid-19 itu ada dan harus dicegah penyebarannya.

## **1.2 Rumusan Masalah**

1. Bagaimana caranya agar masyarakat bisa menerapkan New Normal dengan protokol kesehatan yang direkomendasikan oleh pemerintah ?
2. Bagaimana cara agar masyarakat dapat mengetahui cuci tangan yang baik dan benar ?
3. Bagaimana upaya yang dilakukan untuk menciptakan lingkungan tetap sehat selama pandemi ?

## **1.3 Tujuan dan Manfaat**

### **1.3.1 Tujuan**

Adapun tujuan yang dapat dicapai dari kegiatan Praktek Kerja Pengabdian Masyarakat ( PKPM ) antara lain :

1. Membantu bimbingan belajar siswa SD Desa Kali Deres.
2. Memberikan sosialisasi tentang gejala Covid-19 kepada anak-anak dan masyarakat Desa Kali Deres.
3. Mengajak masyarakat untuk penyemprotan Disinfektan di Desa Kali Deres
4. Pembagian masker kepada masyarakat yang berkunjung dipasar Desa Kali Deres.
5. Penyerahan tempat cuci tangan dan memberitahukan cara mencuci tangan yang benar.

### **1.3.2 Manfaat**

Manfaat PKPM adalah sebagai berikut :

#### **1. Manfaat bagi IIB Darmajaya**

- a. Sebagai bentuk nyata pemberdayaan dan pengabdian IIB Darmajaya pada masyarakat khusus nya Desa Kali Deres.
- b. Mempromosikan kampus IIB Darmajaya yang terkenal akan kampus Ekonomi Bisnis dan Teknologi Informasi pada Masyarakat Desa.

- c. Hasil dari laporan ini diharapkan dapat menjadi bahan literatur mahasiswa yang akan membuat laporan Praktek Kerja Pengabdian Masyarakat berikutnya.

## **2. Manfaat bagi Mahasiswa**

- a. Mendapatkan nilai lebih didalam kemandirian, disiplin, tanggung jawab, dan juga kepemimpinan.
- b. Menambah wawasan dan pengalaman mahasiswa yang dapat dipergunakan untuk menyongsong masa depan yang akan datang.
- c. Mahasiswa dapat memiliki kemampuan bersosialisasi yang baik kepada masyarakat.
- d. Memberikan pengalaman dan gambaran nyata kepada mahasiswa terhadap apasaja kegiatan yang dilakukan pada saat bekerja dimasyarakat.
- e. Meningkatkan keterampilan dan mempersiapkan mahasiswa sebagai tenaga kerja yang terampil dan siap bekerja dilapangan.
- f. Menjadi bahan pembelajaran untuk menimbulkan jiwa berwirausaha.

## **3. Manfaat bagi Desa**

- a. Lingkungan tempat tinggal masyarakat tetap terjaga dan sehat dengan penyemprotan disinfektan.
- b. Tersedianya tempat cuci tangan di tempat-tempat umum.
- c. Terpasangnya banner sebagai media informasi masyarakat tentang bahaya Covid-19 dan pencegahannya.

## **4. Manfaat bagi Masyarakat**

- a. Memudahkan masyarakat mencuci tangan ditempat umum.
- b. Perangkat desa lebih mudah melakukan sosialisasi Covid-19.
- c. Membantu masyarakat untuk memahami cara terbaik agar tidak terpapar Covid-19.
- d. Masyarakat desa memahami pentingnya hidup sehat dan bersih dalam berkegiatan.

- e. Anak-anak sekolah dasar mendapatkan pembelajaran yang baik.
- f. Para pedagang yang senantiasa harus berjualan di kala pandemi bisa mengerti pentingnya menggunakan masker.

#### 1.4 Mitra Yang Terlibat

1. Aparat Desa Kalideres, Kecamatan Mesuji, Kabupaten Ogan Komering Ilir.
2. Siswa Sekolah Dasar.
3. Masyarakat Desa Kalideres, Kecamatan Mesuji, Kabupaten Ogan Komering Ilir.

##### 1.4.1 Demografi

Desa Kali Deras adalah desa extranmigrasi tahun 1991 dengan pola pirtransplasma peserta tranmigrasi di datangkan dari berbagai daerah yaitu sebagai berikut :

Penempatan transmigrasi dimulai tanggal 26 Nopember 1991 sampai dengan 13 maret 1992 sejumlah 476 KK, 1725 Jiwa yang berasal dari :

No	Provinsi	Tanggal Transmigrasi	Jumlah KK	Jumlah Penduduk
1	DIY	26 November 1991	84 KK	320 Jiwa
2	JATIM	03 Desember 1991	50 KK	173 Jiwa
3	BALI	03 Juni 1992	75 KK	223 Jiwa
4	DKI	20 Juni 1992	6 KK	19 Jiwa
5	JABAR	09 Februari 1992	80 KK	299 Jiwa
6	ABRI SUMSEL	19 Februari 1992	20 KK	87 Jiwa

7	APPDT	27 Februari 1992	97 KK	438 Jiwa
8	OKI JATENG	04 Maret 1992	40 KK	190 Jiwa
9	DIY	13 Maret 1992	24 KK	86 Jiwa

Pada tahun 1995 ada penambahan transmigran local sebanyak 27 KK 125 Jiwa sehingga tahun tersebut berjumlah 503 KK dan 1910 Jiwa.

Pada tanggal 22 juni 1998 desa kali deras disahkan oleh kepala daerah / bupati OKI H.A. RASYID RAIS menjadi desa definitif.

Desa Kali Deras terletak di dalam wilayah Kecamatan Mesuji Kabupaten OKI Provinsi Sum-Sel yang berbatasan dengan :

- Sebelah Utara berbatasan dengan Desa Tegal Sari Kecamatan Mesuji Makmur.
- Sebelah Timur berbatasan dengan Desa Sumber deras Kecamatan Mesuji.
- Sebelah Selatan berbatasan dengan Desa Kota Baru Kecamatan Mesuji.
- Sebelah Barat berbatasan dengan Desa Suryakarta Mesuji Makmur.

Luas wilayah Desa Kali Deras adalah 1380 Ha dimana 72% berupa wilayah perkebunan, dan 28 % daerah pemukiman dan perkantoran.

Iklim Desa Kali Deras, sebagaimana Desa-Desa lain di wilayah Indonesia mempunyai iklim Kemarau dan Penghujan, hal tersebut mempunyai pengaruh langsung terhadap pola tanam pada lahan pertanian yang ada di Desa Kali Deras Kecamatan Mesuji.

#### **1.4.2 Keadaan Sosial**

Penduduk Desa Kali Deras berasal dari berbagai daerah yang berbeda-beda, dimana mayoritas penduduknya yang paling dominan berasal dari Provinsi Jawa Timur, Jawa Tengah, Jawa Barat, Bali, dan OKI. Sehingga tradisi-tradisi musyawarah untuk mufakat, gotong royong dan kearifan lokal yang lain sudah

dilakukan oleh masyarakat sejak adanya Desa Kali Deras dan hal tersebut secara efektif dapat menghindarkan adanya benturan-benturan antar kelompok masyarakat.

Desa Kali Deras mempunyai jumlah penduduk 2017 jiwa , yang terdiri dari laki-laki : 1032 jiwa, perempuan : 985 orang dan 502 KK, yang terbagi dalam 6 (Enam) wilayah dusun, dengan rincian sebagai berikut :

Tabel 1.1 Jumlah Penduduk

Dusun I	Dusun II	Dusun III	Dusun IV	Dusun V	Dusun VI
323 orang	332 Orang	227 Orang	338 Orang	455 Orang	342 Orang

(Sumber : AD/ART Desa Kali Deras)

Tingkat Pendidikan Masyarakat Desa KALI DERAS sebagai berikut :

Tabel 1.2 Tingkat Pendidikan

Pra Sekolah	SD	SLTP	SLTA	Sarjana
142 Orang	621 Orang	449 Orang	232 Orang	50 Orang

(Sumber : AD/ART Desa Kali Deras)

Karena Desa KALI DERAS merupakan Desa pertanian maka sebagian besar penduduknya bermata pencaharian sebagai petani, selengkapnya sebagai berikut :

Tabel 1.3 Pekerjaan

Petani	Pedagang	PNS	Buruh
207 kk	30 kk	8 kk	257 kk

(Sumber : AD/ART Desa Kali Deres)

Penggunaan Tanah di Desa Kali Deras sebagian besar diperuntukkan untuk tanah perkebunan sedangkan sisanya untuk Tanah Kering yang merupakan bangunan dan fasilitas-fasilitas lainnya.

Jumlah kepemilikan hewan ternak oleh penduduk Desa Kali Deras Kecamatan Mesuji adalah sebagai berikut :

Tabel 1.4 Kepemilikan Ternak

Ayam/Itik	Kambing	Sapi	Kerbau	Lain-lain
1220	30	50	-	Empang

(Sumber : AD/ART Desa Kali Deres)

Kondisi sarana dan prasarana umum Desa Kali Deras secara garis besar adalah sebagai berikut :

Tabel 1.5 Sarana dan Prasarana Desa

NO	SARANA/PRASARANA	JUMLAH/VOLUME	KETERANGAN
1	Balai Desa	1 Unit	Layak Pakai
2	Kantor Desa	1 Unit	Layak Pakai
3	Puskesmas Pembantu	1 Unit	Layak Pakai
4	Masjid	4 Unit	Layak Pakai
5	Mushola	7 Unit	Layak Pakai
6	Pos Kamling	14 Unit	Layak Pakai
7	Taman Kanak-kanak/ PAUD	2 Unit	Layak Pakai



8	SD Negeri	1 Unit	Layak Pakai
9	SMP PGRI	1 Unit	Layak Pakai
10	SMK NEGERI 1	1 Unit	Layak Pakai
11	Tempat Pemakaman Umum	1500 M <sup>2</sup>	Layak Pakai
12	Sungai	2500 m <sup>2</sup>	Layak Pakai
13	Jalan Tanah	8600 m <sup>2</sup>	Layak Pakai
14	Jalan Koral	5500 m <sup>2</sup>	Layak Pakai
15	Jalan Poros/Hot Mix	1854 m <sup>2</sup>	Layak Pakai
16	Sumur Bor	32 unit	Kurang layak
17	Pasar	1 unit	Layak Pakai
18	Pamsimas	3Unit	Layak Pakai

(Sumber : AD/ART Desa Kali Deres)

### 1.4.3 Keadaan Ekonomi

Kondisi ekonomi masyarakat Desa Kali Deras secara kasat mata terlihat jelas perbedaannya antara Rumah Tangga yang berkategori miskin, sangat miskin, sedang dan kaya. Hal ini disebabkan karena mata pencahariannya di sektor-sektor usaha yang berbeda-beda pula, sebagian besar di sektor non formal seperti buruh bangunan, buruh tani, perkebunan karet dan sawit dan sebagian kecil di sektor formal seperti PNS pemda, Honorer, guru, tenaga medis, pedagang, dll.

### 1.4.4 Kondisi Pemerintah Desa

#### A. Pembagian Wilayah Desa

Pembagian wilayah Desa Kali Deras dibagi menjadi 6 (Enam) dusun, dan masing-masing dusun tidak ada pembagian wilayah secara khusus, jadi di setiap dusun ada yang mempunyai wilayah pertanian dan perkebunan, sementara pusat Desa berada di dusun III (Tiga), setiap dusun dipimpin oleh seorang Kepala Dusun.

#### B. Struktur Organisasi Pemerintah Desa (SOPD)

Struktur organisasi Desa Kali Deras Kecamatan Mesuji menganut sistem kelembagaan Pemerintahan Desa dengan pola minimal, selengkapnya disajikan dengan gambar sebagai berikut :

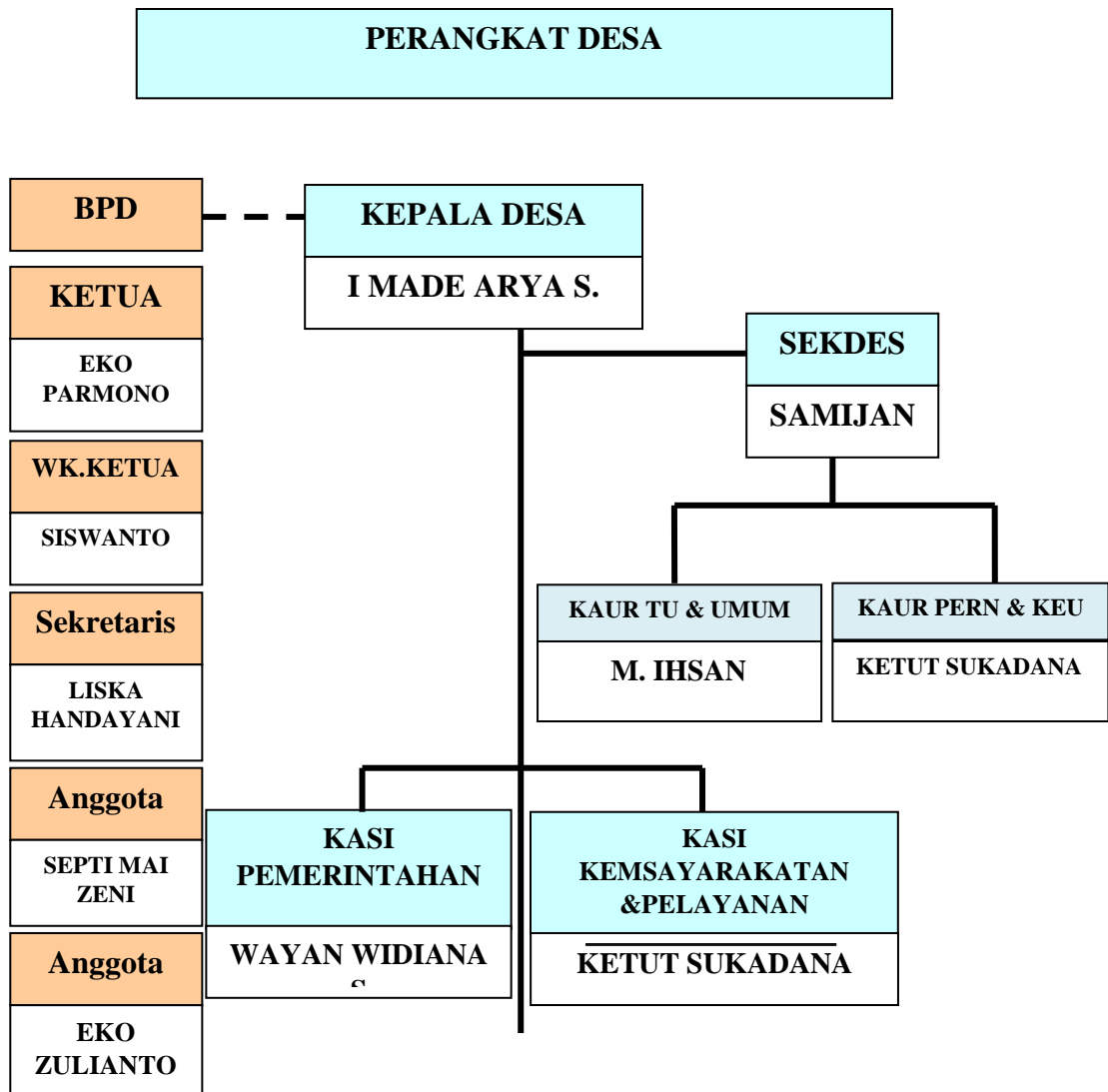



#### 1.4.5 Potensi dan Masalah

Dari hasil pengkajian keadaan Desa melalui metode Kalender Musim, Diagram Kelembagaan, dan bagan alir maka ditemukan berbagai masalah dan potensi yang ada di Desa Kali Deras yang akan menjadi pedoman di dalam menentukan arah kebijakan pembangunan Desa untuk mencapai Visi Desa tahun 2016 dan seterusnya.

Potensi dan permasalahan yang dapat diidentifikasi di tingkat dusun dan desa meliputi bidang pendidikan, kesehatan, sarana dan prasarana, lingkungan hidup, sosial budaya, pemerintahan, usaha masyarakat, peningkatan kapasitas dan pelatihan aparatur desa dan lembaga kemasyarakatan desa dan kelompok produktif dengan pola sistem perencanaan partisipatif dan akuntabel.

#### 1.4.6 Strategi Pencapaian

Dari berbagai usulan program yang meliputi bidang pendidikan, kesehatan, sarana dan prasarana, lingkungan hidup, sosial budaya, pemerintahan, usaha masyarakat, pertanian, peningkatan kapasitas dan pelatihan aparatur desa dan lembaga kemasyarakatan desa dan kelompok produktif akan dilaksanakan secara bertahap mulai tahun 2016 sampai dengan tahun 2021. Untuk mencapai tujuan tersebut akan dirumuskan kembali secara lebih rinci dalam penyusunan RKP (Rencana Kerja Pemerintah) Desa yang dirumuskan setiap 1 (satu) tahun anggaran dan disahkan melalui surat keputusan Kepala Desa Kali Deras.

**BAB II**  
**PELAKSANAAN PROGRAM**

**2.1 Program Kerja yang dilaksanakan**

<b>No</b>	<b>Rencana Kegiatan</b>	<b>Tujuan</b>	<b>Waktu / Tanggal</b>	<b>Sasaran</b>	<b>Keterangan</b>
1	Bimbingan Belajar Siswa SD	Untuk memaksimalkan pembelajaran dan pemahaman materi yang diberikan oleh guru.	10:00 WIB / 22 Juli 2020	Siswa SD	Terlaksana
2	Senam Bersama Dengan Siswa SD	Untuk menjaga daya tahan tubuh agar tetap sehat dimasa pandemi covid-19 dimana tingkat daya tahan tubuh anak-anak dan dewasa berbeda, sehingga diperlukan kegiatan yang mampu meningkatkan daya tahan tubuh anak-anak.	07:30 WIB / 12 Agustus 2020	Siswa SD	Terlaksana
3	Sosialisasi New	Untuk memberikan	10:00 WIB / 26 Juli 2020	Masyarakat	Terlaksana

	Normal	informasi tatanan, kebiasaan, dan perilaku yang baru berbasis pada adaptasi untuk membudayakan perilaku hidup bersih dan sehat.			
4	Cuci Tangan	Untuk mengajarkan bagaimana cara mencuci tangan yang baik dan benar, dimana mencuci tangan adalah salah satu cara untuk mencegah penularan covid-19	10:00 WIB / 26 Juli 2020	Masyarakat	Terlaksana
5	Penyemprotan Disinfektan	Sebagai langkah pencegahan meluasnya covid-19 serta usaha meningkatkan kebersihan untuk mencegah penyebaran virus corona (covid-19) yang ada di lingkungan desa	10:00 WIB / 30 Juli 2020	Rumah Masyarakat	Terlaksana

		Kali Deras			
6	Pemasangan Tempat Cuci Tangan	Untuk memudahkan masyarakat mencuci tangan secara praktis sekaligus memberikan edukasi kepada masyarakat untuk meningkatkan perilaku hidup sehat.	09:00 WIB / 06 Agustus 2020	Masyarakat	Terlaksana
7	Pembagian Masker Gratis	Untuk mensosialisasikan kepada pedagang di pasar desa kali deras untuk wajib menggunakan masker ketika berada di luar rumah agar tetap mempertahankan protokol kesehatan di masa pandemi.	07;20 WIB / 03 Agustus 2020	Masyarakat	Terlaksana
8	Pemasangan Banner di Tempat Umum	Untuk memudahkan masyarakat mendapatkan informasi mengenai cara	15:00 WIB / 22 Juli 2020	Desa Kali Deras	Terlaksana

		<p>pengecahan Covid-19 dan diharapkan masyarakat dapat menerapkannya dalam kehidupan sehari-hari.</p>			
9	<p>Sosialisasi Covid-19 tentang Penyemprotan Disinfektan di Sosial Media</p>	<p>Media sosial adalah media yang biasa digunakan oleh masyarakat luas untuk mendapatkan informasi sehingga untuk memperluas informasi tentang pencegahan covid-19 dan era new normal dilakukan di media sosial</p>	<p>19:00 WIB / 15 Agustus 2020</p>	<p>Masyarakat Umum</p>	<p>Terlaksana</p>

## 2.2 Waktu Kegiatan

Praktek kerja pengabdian masyarakat (PKPM) merupakan kegiatan pengabdian kepada masyarakat selama 25 hari yaitu dari tanggal 20 juli sampai dengan tanggal 15 agustus 2020. Kegiatan ini dilaksanakan di Desa Kali Deras, Kecamatan Mesuji, Kabupaten Oki Provinsi Sumatra Selatan.

## 2.3 Hasil Kegiatan Dan Dokumentasi

### 2.3.1 Bimbingan Belajar Anak SD

Kegiatan ini bertujuan untuk memaksimalkan pembelajaran dan dapat memahami pembelajaran yang di berikan oleh guru. Dimana saat pandemi Covid-19 ini siswa tidak dapat bersekolah seperti biasanya sehingga siswa dituntut harus belajar daring (dalam jaringan). Oleh karena itu saya membantu siswa belajar agar mereka dapat sedikit memahami bagai mana cara melakukan pembelajaran secara efektif. Kegiatan ini saya laksanakan pada hari tanggal, 23 juli 2020, 28 juli 2020 dan tanggal 4 agustus 2020, kegiatan bimbingan belajar ini saya lakukan dengan beberapa karna mengikuti protokol kesehatan yang disarankan oleh pemerintah.



Gambar 2.1 Bimbingan Belajar Siswa Sekolah Dasar

### 2.3.2 Sosialisasi New Normal dan Cuci Tangan

Kegiatan ini saya lakukan pada saat anak-anak melaksanakan pasraman didesa Kali Deras pada tanggal, 26 juli 2020, dimana agar anak-anak tersebut mengetahui pentingnya mematuhi protokol kesehatan yang telah di anjurkan oleh pemerintah setempat. Dimana saat itu kami menjelaskan apa saja yang harus di lakukan dimasa pandemi Covid-19, salah satunya yaitu memakai masker ketika ingin berpergian, selalu mencuci tangan setelah berpergian, dan menjelaskan tentang gejala apa saja yang di sebabkan oleh Covid-19.





Gambar 2.2 Sosialisasi New Normal

### 2.3.3 Penyemprotan Disinfektan

Kegiatan ini kami lakukan pada tanggal 30 juli 2020, Covid-19 yang belum kunjung reda membuat kami mengajak masyarakat untuk melakukan penyemprotan di setiap rumah warga untuk mencegah penularan Covid-19. Disinfektan merupakan proses dekontaminasi yang menghilangkan atau membunuh segala hal terkait mikroorganisme (baik virus dan bakteri). Kami membuat cairan disinfektana dari beberapa campuran yaitu wipol, baycline, dan superpel.



Gambar 2.3 Penyemprotan Disinfektan

#### **2.3.4 Pembagian Masker dipasar Desa Kali Deras**

Pada tanggal 3 Agustus 2020, saya melakukan pembagian masker kepada masyarakat karena masih kurangnya kesadaran memakai masker, tujuan kami melakukan ini karna agar masyarakat sadar pentingnya memakai masker ketika berpergian keluar rumah dan agar selalu mematuhi protokol kesehatan yang sudah di anjurkan oleh pemerintah.



Gambar 2.4 Pembagian Masker di Pasar Desa Kali Deras

#### **2.3.5 Penyerahan dan Pemasangan Tempat Cuci Tangan**

Saya melakukan pemasangan tempat cuci tangan pada tanggal, 06 Agustus 2020 ada beberapa tempat yang sudah kami pilih untuk pemasangan tempat cuci tangan antara lain: masjid, pasraman, dan di kantor deasa. karena tempat-tempat tersebut sering di datangi oleh sebagian orang. Tujuan kamu melakukan itu adalah agar masyarakat selalu ingat mencuci tangan ketika ingin memasuki tempat umum sehingga dapat meminimalisir terkena Covid-19



Gambar 2.5 Penyerahan dan Pemasangan Alat Cuci Tangan

### 2.3.6 Sosialisasi Covid-19 dengan Media Cetak

Pada tanggal 10 agustus 2020, saya melakukan sosialisasi melalui media cetak dengan cara memasang banner yang berisi cara-cara menghindari Covid-19 dengan baik dan benar seperti memakai masker, selalu mencuci tangan, jaga jarak dengan orang di sekitar, dan jangan berkumpul dengan orang lain.



Gambar 2.6 Pemasangan Banner Pencegahan Covid-19

### **2.3.7 Senam bersama dengan siswa SD**

Pada tanggal 12 Agustus 2020, kami melakukan kegiatan senam bersama anak-anak agar kebugaran tubuh mereka tetap terjaga sehingga bisa terhindar dari Covid-19, kebugaran tubuh sangat dibutuhkan agar imunitas tetap terjaga. Kegiatan ini dilakukan dengan beberapa anak-anak karena mematuhi protokol kesehatan yang telah dianjurkan oleh pemerintah.



Gambar 2.7 Senam Sehat Bersama Anak-Anak SD

### **2.4 Dampak Kegiatan**

Dengan diadakannya kegiatan Praktek kerja Pengabdian Masyarakat (PKPM) di desa dapat membantu mengatasi keresahan masyarakat dalam menanggapi pandemi Covid-19 yang sedang melanda di seluruh dunia. Dimana kegiatan ini bisa membantu masyarakat dalam mencegah penularan Covid-19 contohnya dengan cara penyemprotan disinfektan, menggunakan masker saat di luar rumah, mencuci tangan. Kegiatan ini juga dapat membantu bimbingan belajar kepada anak-anak agar lebih semangat belajar di kehidupan sehari-hari.

## **BAB III**

### **PENUTUP**

#### **3.1 Kesimpulan**

Pelaksanaan Praktek Kerja Pengabdian Masyarakat (PKPM) tahun 2020 di Desa Kali Deras, Kecamatan Kesuji, Kabupaten OKI, Provinsi Sumatra Selatan berjalan dengan baik dan lancar. Program yang telah dilaksanakan adalah 8 (delapan) program kerja sesuai dengan tema. Partisipasi dan dukungan masyarakat cukup tinggi, dimana pelaksanaan program sehingga masyarakat dapat mengambil manfaatnya dengan maksimal.

Walaupun kegiatan PKPM (Praktek Kerja Pengabdian Masyarakat) berjalan dengan lancar namun ada beberapa kendala dan hambatan dalam pelaksanaan program seperti cuaca yang tidak mendukung serta persiapan yang kurang ketika program dilaksanakan.

#### **3.2 Saran**

##### **3.2.1 Bagi Mahasiswa PKPM**

Mahasiswa harus meningkatkan hubungan sosial kepada masyarakat dan perangkat desa serta lebih aktif lagi dalam melaksanakan program kerja yang sudah direncanakan..

##### **3.2.2 Bagi Masyarakat Desa Kali Deras**

1. Masyarakat harus memahami dan menjalankan protokol kesehatan COVID-19 seperti memakai masker dengan baik, mencuci tangan dengan benar, tetap menjaga jarak, dsb.
2. Masyarakat dianjurkan untuk hidup sehat pada saat pandemi ini.

### **3.2.3 Bagi IIB Darmajaya**

1. Kegiatan Praktek Kerja Pengabdian Masyarakat ini sebaiknya diadakan kembali pada periode mendatang, karena kegiatan ini memberikan nilai positif bagi mahasiswa dalam mengembangkan potensi dalam diri, sehingga terciptanya empati dalam diri mahasiswa melalui program interaksi dan sosialisasi terhadap masyarakat setempat.

## DAFTAR PUSTAKA

<https://pkpm.darmajaya.ac.id/panduan-kalendar-pelaksanaan-pkpm-kp-periode-genap-2019-2020.html>

<https://pkpm.darmajaya.ac.id/buku-panduan-laporan-penulisan-laporan-kerja-praktik.html>

<https://www.halodoc.com/kesehatan/coronavirus>