

BAB II

SURVEI DAN RENCANA KEGIATAN

2.1 Hasil Survei Lokasi

Desa Jati Baru merupakan salah satu dari 16 Desa dalam Wilayah Kecamatan Tanjung Bintang Kabupaten Lampung Selatan yang mempunyai Luas Tanah sekitar 966,84 Hektar.

2.1.1 Monografi Desa Jati Baru

1. Batas Wilayah Desa Jati Baru

- Sebelah Utara : Desa Jati Indah
- Sebelah Selatan : Desa Sinar Ogan
- Sebelah Barat : Desa Serdang
- Sebelah Timur : Desa Budi Lestari

2. Luas Wilayah Desa Jati Baru

Tabel 2.1 Luas Wilayah Desa JatiBaru

No	Nama	Luas Wilayah
1	Jalan	45 Km
2	Sawah dan Ladang	342,70 Ha
3	Pemukiman	575,84 Ha
4	Pertokoan	0,25 Ha
5	Perkantoran	2,30 Ha
6	Pasar Desa	0,25 Ha
7	Perkantoran	1 Ha
8	Kuburan	2,5 Ha
9	Pekarangan	287,70 Ha
10	Peladangan	215,09 Ha
11	Tanah Wakaf	0,5 Ha
12	Tegalan	103,5 Ha
13	Lain lain	3,2 Ha

3. Orbitrasi Wilayah Desa Jati Baru

Jarak dari Pemerintah Kampung

- Jarak dari pusat pemerintahan Kecamatan : 0,00 Km.
- Jarak dari ibukota Kabupaten : 75 Km.
- Jarak dari ibukota Provinsi : 30 Km.

4. Penghubung dari Desa Jati Baru ke Kecamatan, Kabupaten dan Provinsi cukup lancar, karena di hubungkan dengan jalan aspal (jalan provinsi) untuk mencapai Desa Jati Baru.

5. Peta Desa Jati Baru

Peta adalah gambaran sebagian atau seluruh wilayah di permukaan bumi dengan berbagai kenampakannya pada bidang datar yang diperkecil dengan menggunakan skala tertentu. Berikut gambar peta Desa Jati Baru yang berada di Kecamatan Tanjung Bintang.

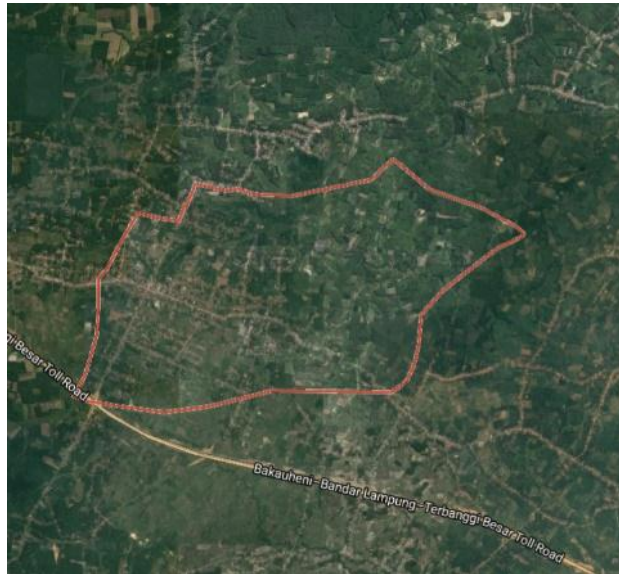

Gambar 2.1 Peta Kampung

6. Keadaan Penduduk Desa Jati Baru

a. Jumlah Penduduk yang ada di Desa Jati Baru

Tabel 2.2 Jumlah Penduduk Desa Jati Baru

No	Nama	Jumlah KK	Penduduk	
			Laki – Laki	Perempuan
1	Desa Jati Baru	2758 KK	4689 Jiwa	4631 Jiwa
Jumlah			9520 Jiwa	

b. Jumlah Penduduk berdasarkan Usia Di Desa Jati Baru

Tabel 2.3 Berdasarkan Usia Pendidikan

No	Usia	Penduduk
1	00-03Tahun	48 Jiwa
2	04-06Tahun	369 Jiwa
3	07-12 Tahun	1.531 Jiwa
4	13-15 Tahun	1.448 Jiwa
5	16-18 Tahun	1.492Jiwa
6	19 TahunKeatas	632 Jiwa
Jumlah		5.520 Jiwa

Tabel 2.4 Berdasarkan UsiaTenaga Kerja

No	Usia	Penduduk
1	10-14Tahun	556 Jiwa
2	15-19Tahun	1.652 Jiwa
3	20-26Tahun	1.964 Jiwa
4	27-40Tahun	1.886 Jiwa
5	41-56Tahun	1.756 Jiwa
6	57TahunKeat as	568 Jiwa
Jumlah		8.382 Jiwa

c. Mata Pencari Penduduk Desa Jati Baru

Tabel 2.4 Mata Pencarian Penduduk

No	Mata Pencarian	Penduduk
1	PNS	708 Jiwa
2	TNI/POLRI	18 Jiwa
3	Swasta	717 Jiwa
4	Petani	2.569 Jiwa
5	BuruhTani	258 Jiwa
6	Wiraswasta/ Pedagang	632 Jiwa
7	Pertukangan	411 Jiwa
8	Pensiunan	56 Jiwa
9	Jasa	67 Jiwa
Jumlah		5.436 Jiwa

7. Lembaga Kemasyarakatan yang ada di Desa Jati Baru

Lembaga kemasyarakatan adalah lembaga yang dibentuk masyarakat dengan prinsip-prinsip kesukarelaan, kemandirian dan keragaman. Berikut daftar tabel lembaga kemasyarakatan Desa Jati Baru.

Tabel 2.5 Lembaga Kemasyarakatan

No	Pengurus	Jumlah Pengurus
1	RT	56 Jiwa
2	Dusun	12 Jiwa
3	Staf	1 Jiwa
4	Pelayanan Umum	250 Jiwa
5	Pelayanan Kependudukan	1120 Jiwa
6	Pelayanan Legalitas	689 Jiwa
Jumlah		2.128 Jiwa

8. Bidang Pembangunan

Di kehidupan sehari-hari, istilah pembangunan sangat sering digunakan dalam berbagai bidang. Berikut bidang-bidang yang ada di Dusun Kali Ayu.

a. Kesehatan

Tabel 2.6 Tempat kesehatan

No	Nama	Jumlah Tempat
1	Puskesmas	1
2	Posyandu	8
Jumlah		9

b. Agama

Tabel 2.7 Tempat Beribadah

No	Nama	Jumlah Tempat
1	Masjid	12
2	Mushola	18
3	Wihara	-
4	Pura	-
5	Gereja	-
Jumlah		30

c. Peternakan

Tabel 2.8 Jumlah Hewan Perternakan

No	Nama	Ekor
1	Sapi	1.254 Ekor
2	Itik	225 Ekor
3	Ayam Kampung	220.895 Ekor
4	Ayam Ras	195.000 Ekor
Jumlah		417.374 Ekor

d. Pendidikan

Tabel 2.9 Tempat Pendidikan

No	Nama	Jumlah Tempat
1	TK /PAUD	8
2	SD Negri / dan Swasta	4
3	SMP Negri / Swasta	4
4	SMA/ SLTA Negri / Swasta	4
Jumlah		20

e. Sarana Olahraga

Tabel 2.10 Sarana Olahraga

No	Nama	Jumlah Sarana
1	Lapangan Sepak Bola	3
2	Lapangan Tenis Meja	5
3	Lapangan Bola Voly	7
4	Lapangan Bulu Tangkis	5
Jumlah		20

f. Tempat Usaha

Tabel 2.11 Tempat Usaha

No	Nama	Jumlah Sarana
1	Warung	186
2	Kios	98
3	Toko	275
4	Pasar Tradisional	2
5	Bank	1
6	KUD	1 (nonaktif)
Jumlah		563 Buah

g. Perkebunan

Tabel 2.12 Jumlah Ha Perkebunan

No	Nama	Jumlah Ha
1	Kelapa	3 Ha
2	Cokelat	13 Ha
3	Karet	17 Ha
Jumlah		33 Ha

**STRUKTUR ORGANISASI PEMERINTAHAN DESA JATI BARU
KECAMATAN TANJUNG BINTANG KABUPATEN LAMPUNG
SELATAN TAHUN 2019**

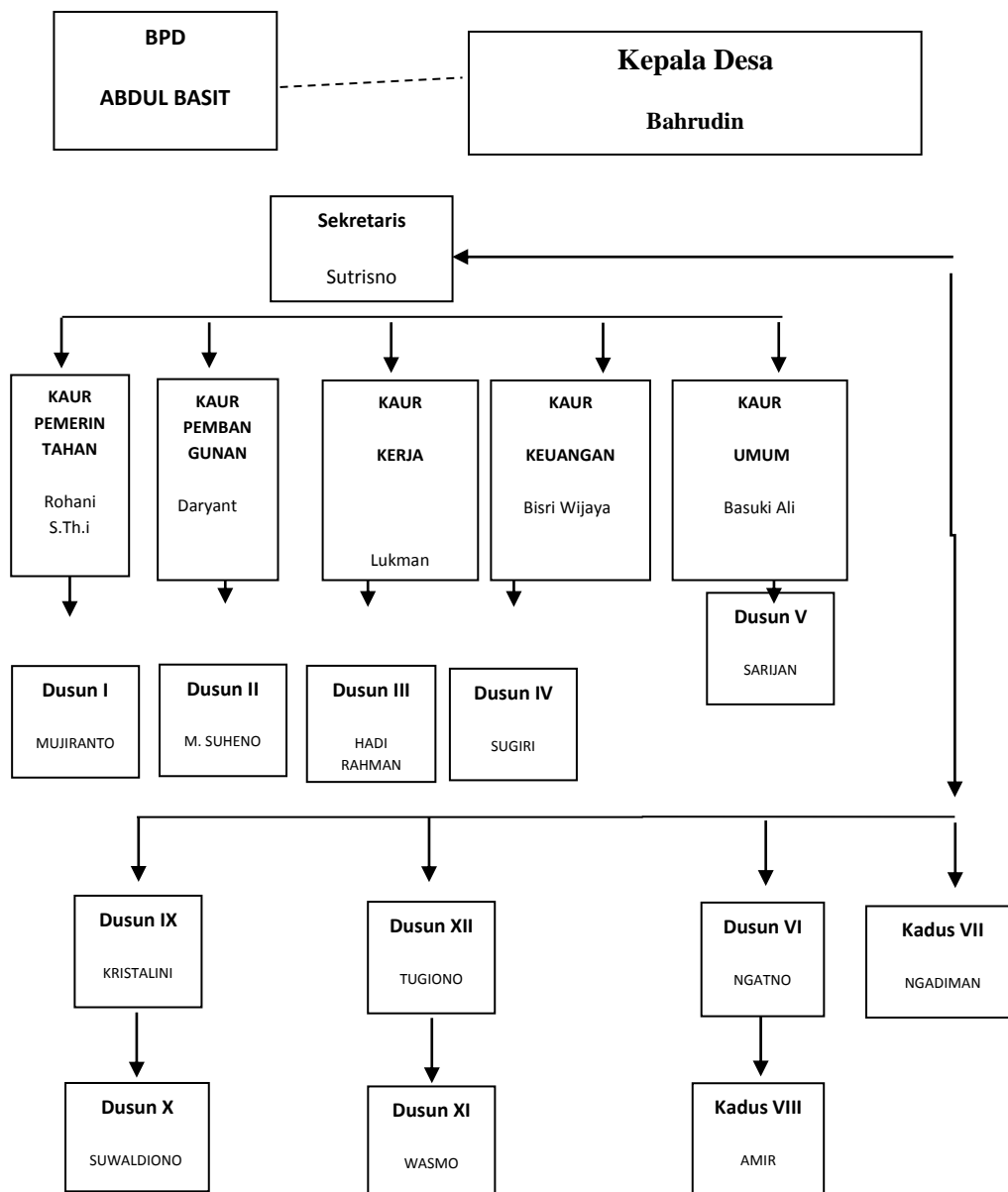

Gambar 2.2 Struktur Organisasi

2.2 Rencana Pembangunan Desa

Dalam membuat suatu rencana pembangunan Desa perlu adanya kebijakan pembangunan. Kebijakan yang dimaksud adalah dalam merencanakan pembangunan Desa maka perlu adanya musyawarah Desa yang dihadiri oleh tokoh-tokoh masyarakat, tokoh agama, RT/RW, pemerintah Desa beserta BPD dalam rangka penggalan gagasan. Dari penggalan gagasan tersebut dapat diketahui permasalahan yang ada di Desa dan kebutuhan apa yang diperlukan oleh masyarakat sehingga aspirasi seluruh lapisan masyarakat bisa tertampung.

Sebagai wakil dari masyarakat BPD berperan aktif membantu pemerintah Desa dalam menyusun program pembangunan Desa, dalam hal ini menyusun pembangunan apa yang sifatnya mendesak dan harus dilakukan dengan segera dalam arti menyusun skala prioritas.

Untuk membuat suatu kebijakan pembangunan perlu adanya komponen penting yang perlu diperhatikan, diantaranya adalah arahan pembangunan itu sendiri, potensi dan masalah Desa, program pembangunan Desa, dan strategi pencapaiannya.

Berdasarkan uraian diatas, pemerintahan Desa Jati Baru bersama seluruh lapisan masyarakat memiliki program pembangunan Desa, yaitu antara lain:

1. Bagian Infrastruktur
 - a) Pembangunan jalan raya
2. Bagian Sosial Budaya
 - b) Peningkatan Siskamling
3. Bagian Pendidikan
 - c) Pelatihan Wirausaha
 - d) Peningkatan SDM
 - e) Pelatihan Pertanian
 - f) Peningkatan/pelatihan mengenai IPTEK

4. Bagian Kesehatan

- a) Perbaiki saluran pembuangan
- b) MCK

2.3 Temuan Masalah di Lokasi dan Rencana Kegiatan

2.3.1 Temuan Masalah

Desa Jati Baru merupakan Desa yang masih dalam proses berkembang. Penduduk dengan mayoritas petani dan berkebun. Minimnya pengetahuan serta pendidikan terutama tentang berwirausaha mempengaruhi lambatnya perkembangan ekonomi di Desa Jati Baru dan Selain itu Berikut temuan masalah yang dapat kami simpulkan :

1. Kurang menguasai teknologi informasi
2. Media untuk mempromosikan potensi Desa dan hasil produk Desa belum maksimal
3. UKM masih menjalankan bisnisnya secara konvensional
4. Kurangnya pemahaman ibu-ibu posyandu terhadap perkembangan teknologi
5. Penyusunan laporan keuangan UKM yang masih belum sesuai dengan standar
6. Kurang menguasai penyusunan laporan keuangan sesuai dengan standar.

2.3.2 Perumusan Masalah

Berdasarkan latar belakang di atas, kami merumuskan permasalahan yang ada dalam laporan PKPM ini yaitu untuk mengatasi permasalahan yaitu meningkatkan *website* kami juga mengadakan pelatihan tentang teknologi informasi. Dalam pelaksanaannya kami juga menasar UKM yang ada di desa Jati Baru untuk melakukan pelatihan inovasi produk dan juga melakukan pelatihan promosi melalui media social *Facebook* dan *Instagram*.

2.3.3 Kerangka Pemecahan Masalah

Tabel 2.14 Kerangka Pemecah Masalah

Sebelum Pelaksanaan PKPM	Proses Kegiatan	Tujuan kegiatan
<ol style="list-style-type: none"> 1. Pengetahuan IT aparat rendah 2. Pemasaran belum menggunakan teknologi / Tata kelola bisnis masih menggunakan cara lama 3. Belum mengerti pembukuan laporan keuangan pada UKM 4. Kurangnya minat warga desa untuk mengembangkan potensi yang sudah mereka miliki. (Bahan Baku) 	<ol style="list-style-type: none"> 1. Pelatihan Komputer 2. Membuat media pemasaran online 3. Pembuatan laporan keuangan UKM 4. Membuat pelatihan pengembangan minat usaha pada warga dengan potensi yang mereka miliki. 	<ol style="list-style-type: none"> 1. Warga sudah menguasai tentang IT 2. UKM sudah memiliki media pemasaran online 3. Sudah menguasai pembukuan laporan keuangan 4. Sudah tumbuh nyaminat mengembangkan usaha pada warga.

2.3.4 Tujuan

Tujuan dari kegiatan ini adalah sebagai berikut :

1. Berbagi ilmu tentang teknologi informasi kepada aparat dan masyarakat desa.
2. Untuk membantu UKM Membuat media pemasaran *online*.
3. Untuk membantu meningkatkan inovasi UKM agar membentuk tata kelola bisnis yang lebih segar berbasis teknologi informasi.
4. Membantu UKM dalam pembuatan laporan keuangan yang sesuai dengan standar baku.
5. Untuk membantu UKM dalam mengartikan pentingnya laporan keuangan.
6. Membantu masyarakat mengembangkan usaha dengan potensi yang sudah mereka miliki.

2.3.5 Manfaat

Manfaat dari kegiatan ini adalah sebagai berikut :

1. Agar Aparat Desa dapat mengerti tentang teknologi informasi.
2. Dapat membantu dalam memasarkan produk sehingga produk bisa tersebar diberbagai wilayah.
3. Dapat membantu meningkatkan inovasi UKM agar membentuk tata kelola bisnis yang lebih segar berbasis eknologi informasi.
4. Laporan keuangan UKM dapat tersusun lebih terstruktur dan optimal
5. Laporan keuangan UKM dapat mudah di mengerti dalam penyusunan laporan keuangan
6. Pengaruh motivasi terhadap bertambahnya penghasilan warga.

2.3.6 Sasaran Obyek

1. Pemilik UKM Kerajinan Bambu (Sanggar Bambu Enggal) Membantu meningkatkan inovasi UKM agar membentuk tata kelola bisnis yang lebih segar berbasis teknologi informasi.
2. UKM Kerajinan Bambu (Sanggar Bambu Enggal) Pelatihan media pemasaran menggunakan *digital marketing*.
3. Pemilik UKM Kerajinan Bambu (Sanggar Bambu Enggal) Pelatihan dalam Pembuatan media pemasaran *online* dan diberikan kepada pemilik UKM yaitu Bapak Mulyadi.
4. Pemilik UKM Kerajinan Bambu (Sanggar Bambu Enggal) Pelatihan pengenalan laporan keuangan.
5. Aparat Desa Pelatihan komputer dilakukan di SD Negeri 3 Jati Baru.

2.3.7 Rencana Kegiatan Kelompok :

1. Rencana Kegiatan Individu Pembuatan Logo/Merk UMKM kerajinan bambu Sanggar Bambu Enggal Jati Baru. (M. Ulil Absor)
2. Rencana Kegiatan Individu Pembaharuan sistem informasi resmi yang berbentuk *website* (Rice Kumbara).
3. Rencana Kegiatan Individu Inovasi Pengembangan Produk Baru Serta Inovasi Label Produk Kerajinan Bambu (Beti Suryani).
4. Rencana Kegiatan Individu Pengembangan Produk Kerajinan Bambu Melalui Sosial Media (M. Arif Kurniawan)
5. Rencana Kegiatan Individu Pemasaran produk usaha kerajinan bambu melalui aplikasi Shopee (Widia Gusman)
6. Rencana Kegiatan Individu Pembuatan Harga Pokok Produksi, Harga Penjualan Kerajinan Bambu, dan Anggaran PKPM (Riska Efridayanti)
7. Rencana Kegiatan Kelompok Pelaksanaan kegiatan penutupan HUT RI 74 yaitu mengadakan Festival Angklung di Dusun Kali Ayu, Desa Jati Baru.

8. Rencana Kegiatan Kelompok Pelaksanaan kegiatan Festival Desa Jati Baru dalam rangka memperingati tahun Baru Islam.
9. Rencana Kegiatan Kelompok Pelaksanaan Bersih Desa (Hiburan Wayang)
10. Rencana Kegiatan Kelompok Membuat Dokumentasi seluruh kegiatan di Desa Jati Baru. Kegiatan tersebut berisi informasi Desa, potensi Desa, serta aktivitas sehari-hari PKPM Institut Informatika dan Bisnis Darmajaya yaitu dalam bentuk audio dan gambar yang nantinya akan dijadikan video yang akan publikasikan.