

BAB II

SURVEI DAN RENCANA KEGIATAN

2.1 Hasil Survei Lokasi

2.1.1 Deskripsi Wilayah

Dari hasil survey lokasi yang telah dilakukan maka diketahui antara lain:

A. Sejarah Desa Gunung Rejo

Menurut sejarah dari narasumber terbentuknya Desa Gunung Rejo Berawal dari sekelompok orang yang datang dari pulau Jawa yang di dominasi dari Jawa Tengah (Purworejo, Kebumen, Solo dan Gunung Kidul) yang terkenal dengan istilah Amprahan pada kisaran Tahun 1925, desa ini dengan nama Gunung Mulya, yang berinduk ke Desa Way Harong.

Pada Tahun 1936 terjadi pemekaran Desa dari Nama Yang semula Gunung Mulya menjadi Gunung Rejo. Nama Gunung Rejo di ambil dari keadaan dan kondisi geografis Desa yang merupakan Dataran Tinggi (Pegunungan) dan Dataran Rendah (Rawa/Pesawahan). Kata Gunung yang berarti adalah Pegunungan dan kata Rejo di ambil dari bahasa Jawa yang artinya Makmur, Tahun 1936 merupakan Tahun berdirinya Desa Gunung Rejo dengan sejarah pimpinan pemerintahan sebagai berikut:

Tahun Berdiri: 1936

Asal Penduduk: Jawa Tengah (Purworejo, kebumen, Solo,)
 Jogjakarta (Gunung Kidul), jawa timur (purwodadi).

Tabel 2.1 Pimpinan Pemerintahan

No	Nama	Masa Jabatan	Setatus jabatan
1	Wiryo Sendjoyo	1936 - 1946	Kepala Desa
2	Hardjo Diwiryo Bin Wiryo Sendjoyo	1946 – 1971	Kepala Desa
3	Ngadiran	1971	Pjs Kepala Desa
4	MS Affandi Bin Abdullah Umar	1972-1973	Kepala Desa
5	Ahmad Basyori	1973 - 1983	Pjs Kepala Desa
6	Arsid A. Karim	1983 - 1985	Kepala Desa
7	Giono Bin Marto	1985 - 1987	Pjs Kepala Desa
8	Hasyim S	1987 – 1997	Kepala Desa
9	Dariyo, S.I.P (PJs)	1997 – 2000	Pjs Kepala Desa
10	Fathoni Bin Mas'ud (PJs)	2000	Pjs Kepala Desa
11	Abdul Hamid Bin Ujer	2000 – 2008	Kepala Desa
12	Nurhidayat Bin MS Affandi	2008 – 2014	Kepala Desa
13	Purwito, S.Kep	2014 - 2015	Pjs Kepala Desa
14	Susilo Budi Triwanto	2015 – 2020	Kepala Desa

B. Kondisi Geografis

Desa Gunung Rejo memiliki luas wilayah 648 ha dengan perincian sebagai berikut :

Tabel 2.2 Tata Guna Tanah

NO	TATA GUNA TANAH	LUAS
1.	Luas pemukiman	150 ha/m ²
2.	Luas persawahan	162 ha/m ²
3.	Luas Perkebunan	194 ha/m ²
4.	Luas kuburan, Jalan dll	90 ha/m ²
5.	Perkantoran	52 ha/m ²
Total Luas		648 ha/m ²

Sumber : Data Umum Desa Gunung Rejo

Letak Desa berada di sebelah Barat yang merupakan Ibu Kota Kabupaten Pesawaran, jarak dari Desa sekitar 50 km, dengan batas-batas sebagai berikut :

Sebelah Utara : Desa Batu Raja Kec.Way Lima dan
Pekon Parerejo Kab.Pringsewu

Sebelah Timur : Desa Way harong Kecamatan Way Lima

Sebelah Selatan : Desa Cimanuk Kecamatan Way Lima

Sebelah Barat : Desa Kerasana dan Desa Gunung Sugih
Kecamatan Way Khilau

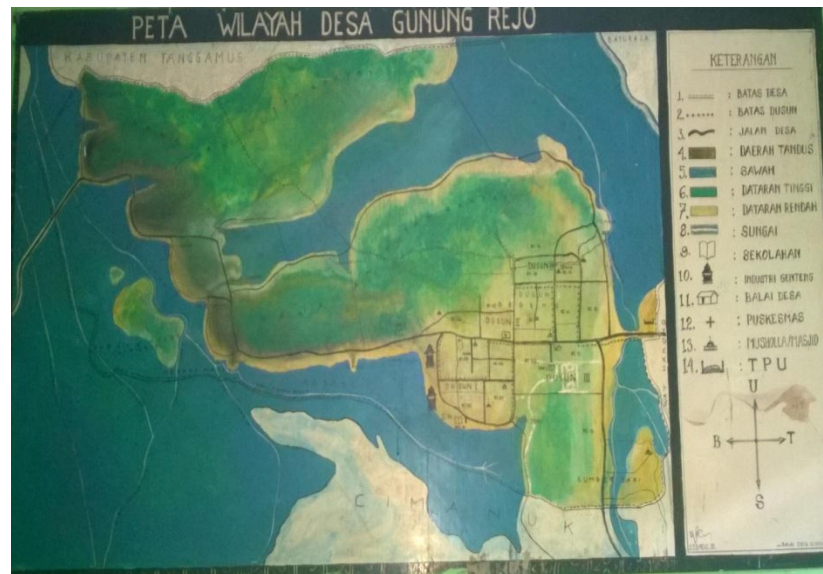

Peta Wilayah Desa Gunung Rejo

C. Kondisi Perekonomian

Jumlah penduduk Desa Gunung Rejo Sebanyak 2438 jiwa dengan penduduk usia produktif 1138 jiwa, sedangkan penduduk yang dikategorikan miskin 702 jiwa. Mata pencaharian sebagian penduduk adalah petani sedangkan hasil produksi ekonomi Desa yang menonjol adalah padi.

Tabel 2.3 Jumlah Penduduk

NO	PENDUDUK	JUMLAH
1.	Jumlah Laki-Laki	1251 orang
2.	Jumlah Perempuan	1187 orang
3.	Jumlah Total	2438 orang
4.	Jumlah Kepala Keluarga	689 KK
5.	Jumlah RT	19 RT
6.	Jumlah Dusun	6 RW
7.	Kepadatan Penduduk	- per km

Sumber : Data umum Desa Gunung Rejo

D. Kondisi Sosial Budaya

Tabel 2.4 Tingkat Pendidikan Masyarakat

NO	TINGKAT PENDIDIKAN	LAKI-LAKI	PEREMPUAN
1.	Usia 3-6 tahun yang belum masuk TK	70 Orang	90 Orang
2.	Usia 3-6 tahun yang sedang TK/Play group	100 Orang	73 Orang
4.	Usia 7-18 tahun yang sedang sekolah	75 Orang	60 Orang
5.	18-56 tahun tidak pernah sekolah	- Orang	- Orang
6.	Tamat SD/ sederajat	- Orang	- Orang
7.	Jumlah usia 12-56 tahun tidak tamat SLTP	- Orang	- Orang
8.	Jumlah usia 18-56 tahun tidak tamat SLTA	- Orang	- Orang
9.	Tamat SMP/ sederajat	60 Orang	70 Orang
10.	Tamat SMA/ sederajat	100 Orang	30 Orang
11.	Tamat D-1/ sederajat	- Orang	- Orang
12.	Tamat D-2/ sederajat	- Orang	- Orang
13.	Tamat D-3/ sederajat	- Orang	- Orang
14.	Tamat S-1/ sederajat	30 Orang	3 Orang
15.	Tamat S-2/ sederajat	- Orang	- Orang
	Jumlah	415 Orang	332 Orang
	Jumlah Total	681 Orang	

Sumber : Data umum Desa Gunung Rejo

E. Kondisi Sarana dan Prasarana

Desa Gunung Rejo memiliki Sarana dan Prasarana untuk masyarakat yang meliputi sarana prasarana dibidang pemerintahan, pendidikan, kesehatan, keagamaan, dan sarana umum.

1. Sarana dan Prasarana Pemerintahan

Sarana dan prasarana pemerintahan Desa Gunung Rejo mempunyai Kantor Balai Desa disertai dengan perangkat Desa lengkap. Pemerintah Desa membawahi Suku (Rukun Warga) dan Suku membawahi beberapa RT (Rukun Tangga). Desa Gunung Rejo mempunyai 3 Suku. Sarana prasarana tersebut berjalan lancar sesuai peraturan dan memberikan pelayanan kepada seluruh masyarakat.

2. Sarana dan Prasarana Pendidikan

Sarana dan Prasarana Pendidikan di Desa Gunung Rejo mempunyai sekolah dari PAUD sampai sekolah tingkat dasar dengan rincinan:

Tabel 2.5 Pendidikan Formal

NO	Nama	Jumlah	Status (terdaftar, terakredita si)	Kepemilikan			Jumlah tenaga pengajar	Jumlah siswa/ mahasi swa
				Pemerint ah	Swasta	Lain- lain		
1.	TK	1						
2.	SD / Sederajat	2						
3.	SMP / Sederajat	1						
4.	SMA / Sederajat	-						

Sumber : Data umum Desa Gunung Rejo

3. Sarana dan Prasarana Kesehatan

Sarana dan prasarana pendidikan di Desa Gunung Rejo mempunyai PKD di tingkat Desa dengan 1 orang bidan Desa dan posyandu di tiap dusun masing masing mempunyai 1 (satu) pos.

Tabel 2.6 Prasarana Kesehatan

NO	PRASARANA KESEHATAN	JUMLAH
1.	Puskesmas Pembantu	1 unit
2.	Posyandu	2 unit
3.	Balai Kesehatan Ibu Dan Anak	- unit
4.	Tempat praktek Bidan	1 unit

Sumber : Data umum Desa Gunung Rejo

Tabel 2.7 Tenaga Kesehatan

NO	SARANA KESEHATAN	JUMLAH
1.	Jumlah dokter umum	- orang
2.	Jumlah paramedic	- orang
3.	Jumlah dukun bersalin terlatih	- orang
4.	Bidan	1 orang
5.	Perawat	- orang
6.	Dukun pengobatan alternative	- orang

Sumber : Data umum Desa Gunung Rejo

4. Sarana dan Prasarana Keagamaan

Sarana dan prasarana keagamaan di Desa Gunung Rejo mempunyai masjid dan mushola di tiap dusun dengan perincian sebagai berikut:

Tabel 2.8. Sarana Prasarana Ibadah Desa

NO	PRASARANA IBADAH	JUMLAH
1.	Masjid	1 Unit
2.	Langgar / Surau / Mushola	6 Unit
3.	Gereja Kristen Protestan	-

Sumber : Data umum Desa Gunung Rejo

5. Sarana dan Prasarana Umum

Sarana dan prasarana umum yang terdapat di Desa Gunung Rejo, meliputi perdagangan dan kesehatan, sarana prasarana di bidang kesehatan mempunyai beberapa (MCK Umum) dengan kondisi baik. Dalam hal ini beberapa pembangunan MCK Umum dimasukkan dalam Rencana Pembangunan Jangka Menengah Desa (RPJM Desa). Jalan dalam Desa Gunung Rejo meliputi jalan Desa dan jalan RT.

Beberapa ruas jalan di Desa sudah beraspal dan rabat beton namun ada jalan yang rusak parah bahkan masih ada jalan yang berupa tanah. Keadaan tersebut meliputi jalan Desa dan jalan RT. Pembangunan jalan tersebut dimasukkan dalam Rencanan Pembangunan Jangka Menengah Desa (RPJM Desa) 2015-2020.

F. Pemerintahan Umum

Pemerintahan Umum yang berlaku di Desa Gunung Rejo meliputi : Organisasi Pemerintah Desa, Badan Permusyawaratan Desa (BPD), Lembaga Kemasyarakatan Desa, Gambaran Pelayanan, sebagai berikut:

1. Organisasi Pemerintah Desa Gunung Rejo

Struktur Organisasi Pemerintah Desa Gunung Rejo Kecamatan
Way lima Kabupaten Pesawaran

STRUKTUR ORGANISASI PEMERINTAH DESA GUNUNG REJO

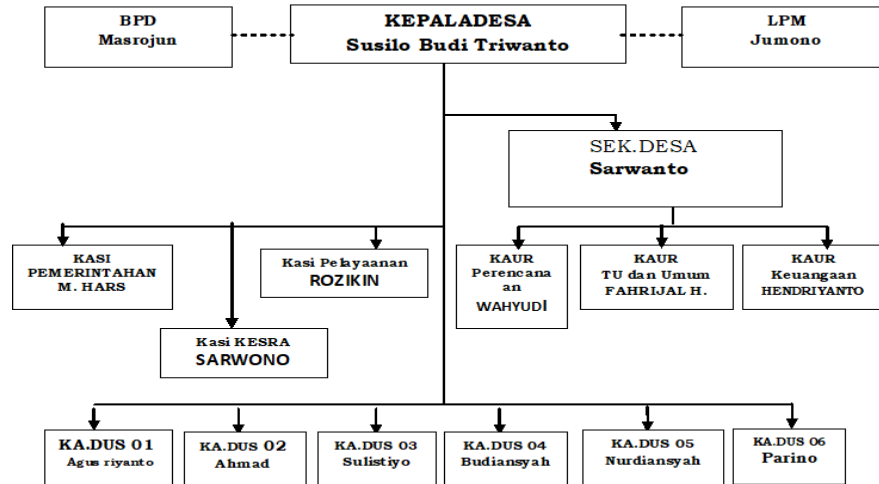

2.1.2 Rencana Pembangunan Desa/Kelurahan

Sasaran yang dapat dicapai dalam suatu pembangunan desa adalah sebagai berikut :

- a. Pengembangan ekonomi Kerakyatan pada intinya mengelola seluruh potensi ekonomi yang menguasai hajat hidup orang banyak dengan menerapkan prinsip atau asas ekonomi kerakyatan. Program-program ekonomi kerakyatan yang dapat di kembangkan di desa adalah :
 1. Program Pengadaan Usaha Kecil Menengah berupa Pemanfaatan Produk.

2. Pembangunan pertanian dalam arti luas dalam rangka meningkatkan ketersediaan pangan dan meningkatkan pendapatan petani
3. Pengembangan SDM yang handal.

Sumber Daya Manusia memegang peranan yang penting dalam proses pembangunan desa. Semakin tinggi Kualitas Sumber Daya Manusia (SDM) Maka Semakin mendorong kemajuan suatu desa. Program-program yang dapat dikembangkan diantaranya :

1. Program pengembangan Pendidikan
2. Program Peningkatan pelayanan kesehatan
3. Pembinaan Generasi Muda, seni budaya, pemuda dan olahraga
4. Peningkatan Kualitas dan kuantitas pelayanan masyarakat
5. Pembangunan infrastruktur pedesaan.

Pemerintah desa Menetapkan Berbagai Kebijakan untuk memberdayakan memantapkan, menguatkan pemerintah desa. Kebijakan dimaksud antara lain :

1. Pemantapan Karang Taruna
2. Penataan Kewenangan dan Standar Pelayanan minimal Desa.
3. Pemantapan kelembagaan
4. Pemantapan administrasi dan keuangan desa
5. Peningkatan Kesejahteraan Para Penyelenggara pemerintah des

2.2 Temuan Masalah di Lokasi dan Rencana Kegiatan

2.2.1 Temuan Masalah

Desa Gunung Rejo merupakan desa yang masih dalam proses berkembang. Penduduk dengan mayoritas petani dan berkebun menjadi salah satu faktor yang menyebabkan sulitnya Usaha Kecil Menengah (UKM) untuk tumbuh dan berkembang. Minimnya pengetahuan tentang berwirausaha, serta pendidikan yang minim turut mempengaruhi lambatnya perkembangan ekonomi di Desa Gunung Rejo. Berikut temuan masalah yang dapat kami simpulkan:

1. Minimnya pengetahuan Masyarakat dalam Berwirausaha.
2. Kurangnya keterampilan ibu-ibu dalam mengembangkan UKM keripik pisang dan ubi.
3. Kurangnya pengetahuan tentang ilmu Teknologi.
4. Jarang adanya event lomba yang dapat mengakrabkan antar pemuda

2.2.2 Perumusan Masalah

Berdasarkan latar belakang di atas, kami merumuskan permasalahan yang ada dalam penelitian ini yaitu :

1. Bagaimana mengembangkan Inovasi produk pada UKM Keripik pisang dan ubi.

2. Bagaimana menerapkan sistem informasi desa yang dapat membantu pemerintah/pejabat desa dalam menyebarkan informasi desa.
3. Bagaimana menerapkan pengembangan media untuk memasarkan produk-produk dari usaha desa.

2.2.3 Kerangka Pemecahan Masalah

Berdasarkan rumusan masalah di atas, langkah awal yang harus kami lakukan adalah mengembangkan Sistem Informasi pada Desa untuk Meningkatkan Kualitas dan Nilai Jual pada Usaha Kecil Menengah (UKM) di Desa Gunung Rejo, karena berdasarkan hasil survey yang kami lakukan sebelumnya di Desa Gunung Rejo belum mampu mengembangkan UKM dengan baik. Dalam mengembangkan UKM tentunya kita juga harus memperhatikan sumber daya manusia yang mampu berperan aktif dan kreatif mengenai product, price, place, promotion and people, apakah produk tersebut bisa diterima oleh masyarakat dan mempunyai peluang yang bagus di pasaran, apakah harga yang akan ditawarkan sesuai dengan produk yang dijual, apakah letaknya strategis untuk menjual produk dan bagaimana cara penjualannya.

2.2.4 Tujuan Program

Tujuan dari pembuatan program ini adalah sebagai berikut :

1. Untuk mengembangkan UKM Keripik Pisang dan Ubi Tiga Dara yang ada di Desa Gunung Rejo.
2. Meningkatkan kualitas SDM sehingga lebih berperan aktif.
3. Untuk membantu membuat anggaran keuangan rencana kerja dan anggaran neraca.
4. Untuk membantu dalam penyusunan laporan keuangan sehingga lebih terstruktur.
5. Untuk membantu mempromosikan produk UKM yang tidak hanyadipasarkan secara sederhana melainkan melalui media teknologi.

2.2.5 Manfaat Program

Manfaat dari pembuatan program ini adalah sebagai berikut :

1. Diharapkan UKM di Desa Gunung Rejo dapat berkembang dengan pesat yang mampu meningkatkan pertumbuhan ekonomi Desa Gunung Rejo.
2. Diharapkan SDM yang ada di Desa Gunung Rejo mampu untuk bersaing di dunia bisnis.

3. Diharapkan dengan adanya anggaran sistem keuangan dapat terstruktur dengan jelas.
4. Sadar akan pentingnya Berwirausaha
5. Menambah wawasan Tentang Pengetahuan Teknologi
6. Memahami Pemanfaatan potensi desa
7. Memberikan Ilmu Pengetahuan Baru bagi Masyarakat Desa Gunung Rejo.

2.2.6 Sasaran objek

Sasaran objek dalam program kegiatan ini ditujukan pada masyarakat Desa gunung Rejo, terutama pada Ibu-ibu dan Muda-mudi Desa gunung Rejo untuk menambah ilmu pengetahuan akan pentingnya berwirausaha dengan memanfaatkan teknologi agar UKM Desa yang ada mampu berkembang dengan tujuan untuk meningkatkan perekonomian dan mengurangi pengangguran pada desa Gunung Rejo

2.2.7 Rencana Kegiatan Kelompok

Dengan berbagai permasalahan dari hasil analisa diatas maka mahasiswa PKPM membuat suatu rencana program kerja yang berorientasi pada polemik-polemik tersebut. Dalam upaya pembuatan rencana program kerja terlebih dahulu mahasiswa PKPM melakukan observasi dan pendekatan-pendekatan dengan masyarakat setempat

untuk mengumpulkan data-data yang diperlukan yang dianggap akurat yang kemudian bisa menghasilkan suatu rencana awal dari permasalahan yang diperoleh. Adapun rencana program yang kami buat meliputi 2 sub program dengan kegiatan uraian kegiatan yang dilakukan adalah sebagai berikut :

Bidang Sarana dan Prasarana

No	Nama Kegiatan	Tujuan
1	Pembuatan Web Desa Gunung Rejo	Mempermudah informasi tentang desa lebih cepat
2	Pengadaan Plang Jalan Desa Gunung Rejo	Memberikan petunjuk arah untuk mempermudah Pendatang menemukan alamat.

Bidang Perekonomian dan Pendidikan

No	Nama Kegiatan	Tujuan
1	Pembuatan inovasi Produk UKM Tiga Dara	Mengembangkan varian rasa,
2	Pemasaran Produk Keripik talas, singkong, dan pisang Tiga Dara	Mengetahui Keuntungan Pembuatan Produksi dan Memperluas pemasaran produk UKM Tiga Dara
3	Pelatihan Komputer untuk Siswa/i SD Kelas 5 dan 6	Pengenalan Ilmu Teknologi sejak dini.
4	Pengaktifan Karang Taruna	Meningkatkan kinerja karang taruna
5	Peringatan HUT RI-73 Tahun 2018	Ikut memeriahkan perayaan HUT RI ke-73 sekaligus mempererat tali persaudaraan
6	Mengaktifkan dan Membantu kegiatan PKK	Meningkatkan kinerja PKK dan Kegiatan