

BAB I

PENDAHULUAN

I.1. Latar Belakang

Praktek Kerja Pengabdian Masyarakat (PKPM) merupakan salah satu perwujudan dari Tri Darma Perguruan Tinggi yaitu pengabdian masyarakat. Pengabdian merupakan suatu wujud kristalisasi dan integralisasi dari ilmu yang tertuang secara teoritis di bangku kuliah untuk diterapkan secara nyata dalam kehidupan sehari-hari dimasyarakat, sehingga ilmu yang diperoleh dapat diaplikasikan dan dikembangkan dalam kehidupan masyarakat luas. Seiring dengan kemajuan teknologi yang semakin berkembang, membuat para pelaku bisnis lebih memacu diri dalam menghasilkan produk yang dapat diterima dan dipergunakan oleh konsumen. Hal tersebut menyebabkan semakin banyak produk yang dipasarkan haruslah mempunyai kualitas yang baik serta keunggulan yang dapat memudahkan konsumen sebagai pemakai produk. Perkembangan ilmu dan teknologi serta tingginya tingkat persaingan dalam dunia usaha merupakan sebuah tantangan yang harus dihadapi oleh semua pihak, terutama dalam Usaha Mikro Kecil Menengah (UMKM).

Demikian juga mahasiswa yang tidak dapat lepas dari berbagai ilmu dan teknologi informasi, diharapkan mahasiswa dapat memiliki gambaran yang lebih mendalam tentang kondisi nyata di dunia kerja, sekaligus dapat menambah pengalaman serta membuka pandangan yang lebih luas yang tidak didapatkan selama masa perkuliahan. Institut Informatika dan Bisnis Darmajaya fakultas Ekonomi dan Ilmu Komputer menerapkan program Praktek Kerja Pengabdian Masyarakat (PKPM) untuk mahasiswa sebagai syarat mata kuliah sekaligus sarana pengembang ide kreatifitas, pengembangan ilmu pengetahuan dalam memanfaatkan sumber daya potensial di Desa Tanjung Baru, Kecamatan Merbau Mataram, Kabupaten Lampung Selatan. Praktek Kerja Pengabdian Masyarakat (PKPM) dilakukan selama 32 hari. Dalam pelaksanaan PKPM juga memfasilitasi mahasiswa dalam menerapkan teori-teori yang diperoleh di perkuliahan dalam bentuk usaha program kegiatan masyarakat usaha kecil dan menengah yang terletak di pekon-pekon atau pinggiran kota.

Adapun salah satu UMKM di Dusun Merbau Sukamanah tersebut, yaitu UMKM Madu Klanceng. UMKM tersebut memiliki beberapa kendala dalam perizinan usaha. Hal ini dapat dilihat dari UMKM yang belum memiliki izin usaha, sehingga usaha madu klanceng ini belum bisa dijual belikan keluar kota, oleh karena itu saya mencoba memberi pengetahuan kepada pemilik usaha Madu Klanceng apa manfaat dari izin usaha dan bagaimana cara mendaftarkan izin usaha. Pelatihan tersebut dilakukan agar pemilik usaha Madu Klanceng dapat merasakan keuntungan dari izin usaha yaitu pemilik usaha Madu Klanceng ini mendapatkan kepastian hukum perlindungan dalam usaha, adanya pendampingan untuk mengembangkan usaha, mendapatkan kemudahan pemberdayaan dan kemudahan dalam mendapatkan akses pembiayaan baik ke lembaga keuangan bank.

Sehubungan dengan hal-hal yang melatar belakangi masalah-masalah diatas, penulis tertarik mengadakan pengamatan dan pendekatan sosial. Berdasarkan latar belakang permasalahan tersebut, penulis membuat Laporan Praktek Kerja Pengabdian Masyarakat (PKPM) ini berjudul **“PELATIHAN PEMBUATAN IZIN USAHA PADA UMKM MADU KLANCENG DI DESA TANJUNG BARU KECAMATAN MERBAU MATARAM LAMPUNG SELATAN”**

I.I.I Profil dan Potensi Desa

Desa Tanjung Baru yang berada di kecamatan Merbau Mataram Kabupaten Lampung Selatan yang saat ini dipimpin oleh Bapak Helmi Yusuf. Berdasarkan Peta Desa Tanjung Baru mempunyai luas wilayah \pm 1018 Ha yang terdiri dari tanah sawah yakni 20,5 Ha lahan pemukiman 167 Ha dan memiliki luas lahan untuk perkebunan yaitu 734,5 Ha. Sedangkan tanah yang digunakan untuk fasilitas umum, yang meliputi tanah untuk lahan perkarangan 54 Ha, kemudian tanah yang digunakan untuk lahan prasana umum 41 Ha. Saat ini berdasarkan data desa terakhir pada tahun 2021, jumlah penduduk Desa Tanjung Baru sebanyak 6484 orang. Jumlah Kepala Keluarga (KK) sebanyak 1605 KK. Dalam aktivitas keseharian, masyarakat Desa Tanjung Baru sangat taat dalam menjalankan ibadah keagamaan. Setiap Rukun Tetangga (RT) dan pendukuhan memiliki kelompok-kelompok pengajian. Pada peringatan dan karnaval budaya dengan tema yang disesuaikan dengan hari besar.

Batas wilayah desa, letak gerografis Desa Tanjung Baru terletak di antaranya,

- a. Sebelah Utara berbatasan dengan pegunungan.
- b. Sebelah Barat berbatasan dengan desa Talang Jawa.
- c. Sebelah Selatan berbatasan dengan desa Baru Ranji.
- d. Sebelah Timur berbatasan dengan desa Batu Suluh.

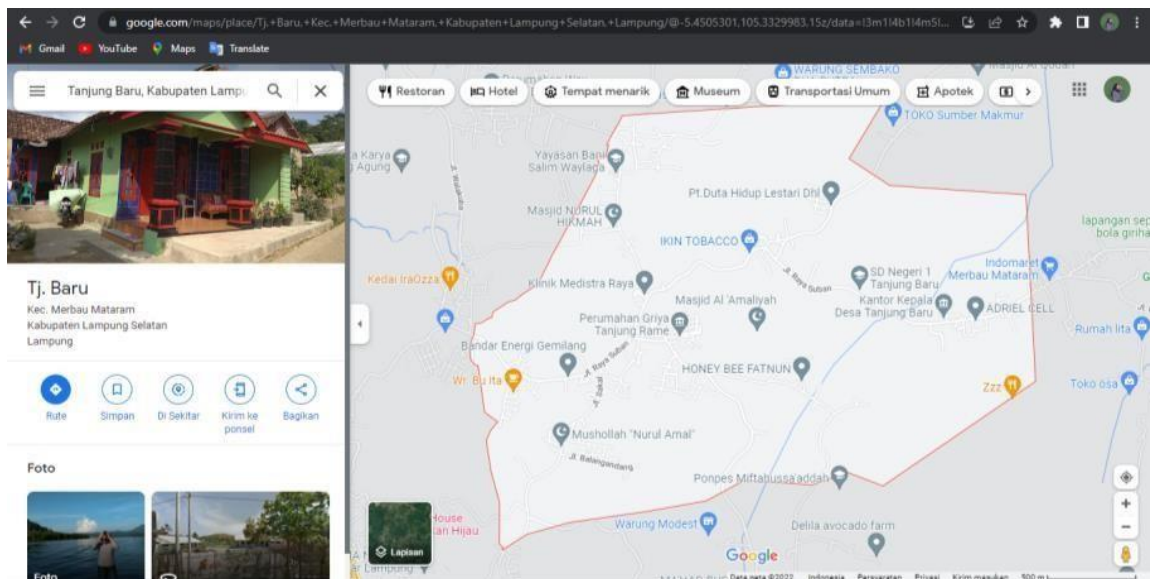

Gambar 1.1.1. Lokasi Desa Tanjung Baru

Desa Tanjung Baru merupakan salah satu desa yang berada di kecamatan Merbau Mataram. Walaupun desa Tanjung Baru berada di ujung barat kecamatan, akan tetapi jarak desa ke kecamatan hanya berjarak 7 Km. Sedangkan jarak desa dengan kabupaten adalah 150 Km, dapat ditempuh baik dengan kendaraan pribadi maupun kendaraan umum dan waktu tempuh tidak lebih dari 2-3 Jam. Jarak yang ditempuh dari desa ke pemerintahan kota 45 Km.

Susunan Organisasi Pemerintah Desa Tanjung Baru, Kecamatan Merbau Mataram,
Kabupaten Lampung Selatan.

Tabel 1.1 Susunan Organisasi Pemerintah

No.	Jabatan	Nama
1.	Kepala Desa	Helmi Yusuf
2.	Sekretaris Desa	Nasir
3.	Kaur Tata Usaha dan Umum	Mila Rosmita, S.Kom
4.	Kaur Perencanaan	Rahmat Adi W, SH
5.	Kaur Keuangan	Anggi Utari, SE
6.	Kasi Pelayanan	Maryadi
7.	Kasi Kesejahteraan	Romdan, S.Pd
8.	Kasi Pemerintah	Sony Fauzi
9.	Kadus Tanjung Baru	Edi
10.	Kadus Tegal sari	Adi
11.	Kadus Sukorejo	Erpan
12.	Kadus Talang Ulu	Komarudin
13.	Kadus Way Laga	Kusnadi, S.Pd.I
14.	Kadus Sukamanah	Iip Suropto
15.	Kadus Tanjung Rame	Armin
16.	Kadus Balangandang	Edi Susanto
17.	Kadus Sakal	Sulaiman
18.	Kadus Kampung sawah	Anto
19.	Kadus Pasir Kupa	Andri
20.	Kadus Soker	Darma Wijaya

Tabel 1.2 Potensi Desa Tanjung Baru

NO	BIDANG	POTENSI	LOKASI
1.	Penyelenggaraan Pemerintahan	1. Desa memiliki sendiri peraturan desa terkait sistem pemerintahannya.	Desa Tanjung Baru
		2. Memiliki struktur organisasi yang lengkap	Desa Tanjung Baru
		3. Memiliki pemetaan desa secara keseluruhan	Desa Tanjung Baru
		4. Desa mengutamakan prinsip kegotongroyongan dalam pengambilan keputusan tentang Desa	Desa Tanjung Baru
		5. Pengelolaan Informasi Desa yang transparan	Desa Tanjung Baru
		6. Mempunyai Perencanaan Desa yang mandiri dan maju oleh masyarakat bersama pemerintah Desa	Desa Tanjung Baru
		7. Memiliki Hubungan Antar Lembaga yang erat baik Perangkat Desa dengan BPD	Desa Tanjung Baru
		8. Mudahnya akses ke Desa lain yang berdekatan.	Desa Tanjung Baru
		9. Sarana Prasarana Balai Desa	Desa Tanjung Baru
		10. Sarana Motor Dinas Kepala Desa	Desa Tanjung Baru
2.	Pembangunan Desa	1. Memiliki lahan yang masih luas untuk dilakukan pengembangan Desa	Desa Tanjung Baru

Infrastruktur	1. Adanya jalan umum skala kabupaten	Desa Tanjung Baru
	2. Adanya jalan penghubung antar desa	Desa Tanjung Baru
	3. Adanya jalan lingkungan desa	Desa Tanjung Baru
	4. Adanya jalan usaha tani menuju lokasi pertanian dan perkebunan warga	Desa Tanjung Baru
	5. Adanya siring aliran air	Desa Tanjung Baru
Kesehatan	1. Memiliki Kesadaran akan pentingnya Kesehatan Masyarakat Desa guna menjalankan Pembangunan Desa	Desa Tanjung Baru
	2. Adanya Bidan Desa	Desa Tanjung Baru
	3. Adanya sarana air bersih dan Unib pengelola air bersih (UPAB)	Desa Tanjung Baru
	4. Adanya MCK	Desa Tanjung Baru
	5. Adanya posyandu	Desa Tanjung Baru
	1. Memiliki banyak penduduk desa dalam usia pendidikan	Desa Tanjung Baru
	2. Adanya gedung SD	Desa Tanjung Baru
	3. Ada Gedung PAUD	Desa Tanjung Baru
	4. Ada program RA	Desa Tanjung Baru
	5. Adanya Tutor Paud, guru SD, serta Tutor Pendidikan Kesetaraan	Desa Tanjung Baru

		6. Adanya TPQ	Desa Tanjung Baru
		7. Memiliki banyak aset sumber daya alam yang masih terjaga, seperti air bersih yang masih alami.	Desa Tanjung Baru
		1. Adanya sungai	Desa Tanjung Baru
		2. Adanya Penggilingan Padi	Desa Tanjung Baru
		3. Adanya Usaha masyarakat berupa menjahit, penggilingan padi manual dan anyaman bambu	Desa Tanjung Baru
		4. Adanya usaha warung manisan	Desa Tanjung Baru
		1. Memiliki aneka ragam permainan tradisional dan olahraga.	Desa Tanjung Baru
		2. Memiliki Adat istiadat yang masih bertahan hingga kini.	Desa Tanjung Baru
		3. Adanya kegiatan siskamling	Desa Tanjung Baru
		4. Ada Sanggar Seni dan Budaya	Desa Tanjung Baru
		5. Adanya kegiatan klub olahraga	Desa Tanjung Baru

		6. Adanya kegiatan kesenian melalui kelompok sarapal anam dan kelompok rabbana	Desa Tanjung Baru
		7. Memiliki Berbagai Macam Kesenian dan sosial masyarakat yang masih dipertahankan.	Desa Tanjung Baru
		1. Tingginya minat masyarakat akan usaha pertanian, perkebunan, perdagangan, dan perikanan dalam pemenuhan kebutuhan sehari hari, seperti kepemilikan penggilingan padi	Desa Tanjung Baru
		2. Minat masyarakat akan teknologi tepat guna, teknologi terbarukan yang cukup.	Desa Tanjung Baru
		3. Mempunyai pemerintahan tersendiri dalam menjalankan pembangunan Desa.	Desa Tanjung Baru
		4. Tingginya minat masyarakat untuk memiliki keahlian	Desa Tanjung Baru

I.1.2. Profil UMKM Madu Klanceng

Nama UMKM	:	Honey Bee Fatnun
Nama Pemilik	:	Aripudin
Tahun Berdiri	:	2021
Alamat UMKM	:	Honey Bee Fatnun, Dusun Sukamanah, Desa Tanjung Baru Kecamatan Merbau Mataram, Kabupaten Lampung Selatan

UMKM Madu Klanceng memulai bisnis nya sejak 20 November tahun 2021 dan saat ini UMKM madu ini sudah berjalan selama 10 bulan. Pemilik UMKM madu ini bernama bapak Aripudin UMKM ini berjalan karena pemilik UMKM ini (Bapak Aripudin) memiliki pengalaman bekerja bersama adiknya dalam bidang budidaya madu klanceng yang berada di Desa Tanjung Baru, Dusun Sukamanah, Kecamatan Merbau Mataram. Beliau memanfaatkan pengalamannya tersebut untuk menjalankan usaha sendiri bersama keluarganya. Untuk jangka waktu 15 hari madu baru dapat di panen, dan dalam proses pemanenan madu memerlukan waktu selama dua sampai empat hari untuk menyelesaikan panen madu klanceng ini. Saat ini UMKM Madu Klanceng sudah memiliki peningkatan konsumen di Desa Tanjung Baru. Kemasan yang digunakan untuk mengemas produk madu menggunakan botol kaca ukuran 150 ml. Sehingga adanya inovasi penambahan merk madu dan label dalam pengemasan agar pelanggan lebih tertarik untuk membeli Madu milik Bapak Aripudin.

I.2. Rumusan Masalah

Berdasarkan latar belakang, penulis merumuskan permasalahan yang ada dalam penelitian ini, yaitu:

1. Bagaimana mengajukan proses pembuatan izin usaha untuk UMKM Madu Klanceng?
2. Bagaimana cara menerapkan izin usaha untuk pengusaha kecil?
3. Apakah manfaat dari pelatihan izin usaha bagi pengusaha kecil di desa?

I.2. Tujuan PKPM

1. Agar masyarakat dapat mengetahui bagaimana cara pembuatan per-izin dalam usaha
2. Agar masyarakat desa Tanjung Baru dapat berkreasi serta lebih inovatif dalam mengembangkan di lingkungan desa Tanjung Baru
3. Untuk memberikan informasi apa manfaat dan bagaimana cara membuat NIB
4. Untuk memberikan informasi berupa dampak buruk narkoba dikalangan remaja dan meningkatkan pengetahuan tentang dasar-dasar komputer.
5. Untuk memberikan informasi berupa bagaimana pentingnya mengetahui stunting terhadap masyarakat supaya rutin mengikuti kegiatan posyandu untuk anak-anak balita maupun batita.
6. Membantu memberikan ide dan gagasan dalam mengetahui potensi Desa untuk dijadikan suatu peluang Usaha Milik Desa.

I.4. Manfaat PKPM

I.4.1. Manfaat Bagi Institut dan Bisnis Darmajaya

Manfaat yang diperoleh bagi IIB Darmajaya adalah:

- a. Sebagai bentuk nyata pemberdayaan dan pengabdian IIB Darmajaya terhadap masyarakat khususnya Desa Tanjung Baru
- b. Sebagai acuan dan bahan referensi tambahan di bidang Pengembangan Usaha bagi aktivitas akademik IIB Darmajaya.
- c. Sebagai salah satu promosi kampus IIB Darmajaya yang dikenal sebagai kampus yang berbasis Teknologi Informasi dan Bisnis kepada masyarakat
- d. Mahasiswa mampu mempertegas eksistensi perguruan tinggi sebagai Lembaga yang mampu melahirkan kader-kader yang mampu membawa perubahan bagi masyarakat.

I.4.2. Manfaat Bagi Mahasiswa

PKPM bermanfaat bagi mahasiswa dalam mengimplementasikan pengetahuan yang diperoleh dari perkuliahan, diantaranya:

- a. Memotivasi mahasiswa untuk mengembangkan potensi yang dimilikinya.
- b. Menambah wawasan dan pengalaman mahasiswa dalam bersosialisasi kepada masyarakat.
- c. Mendapat pengalaman pribadi seperti kemampuan dalam pengambilan keputusan, rasa tanggung jawab, kemandirian, kemampuan berkomunikasi, serta jiwa kepemimpinan.
- d. Meningkatkan keterampilan dan mempersiapkan mahasiswa sebagai tenaga kerja yang terampil dan siap bekerja dilapangan.
- e. Menjadi bahan pembelajaran untuk menumbuhkan jiwa berwirausaha.

I.4.3. Manfaat Bagi Desa

Tidak hanya bermanfaat bagi Institusi dan Mahasiwanya, tetapi PKPM memiliki beberapa manfaat yang dapat diperoleh oleh masyarakat Desa Tanjung Baru, diantaranya:

- a. Untuk menambah ilmu teknologi kepada pemilik UMKM serta menerapkancara membuat NIB
- b. Dapat membantu anak-anak Sekolah memberikan ilmu tentang bahaya narkoba serta memberikan pelatihan tentang komputer.
- c. Dapat meningkatkan pengetahuan mengenai pentingnya teknologi di masyarakat.
- d. Dapat meningkatkan kesadaran masyarakat tentang pentingnya mengetahui stunting dan mengikuti kegiatan rutin posyandu.

I.4.4. Manfaat Bagi UMKM

- a. Memberikan pelatihan tentang Izin Usaha dan NIB kepada pemilik usaha, agar sewaktu-waktu jika pemilik usaha ingin mendaftarkan NIB pemilik usaha dapat melakukannya dengan mudah.

I.5. Mitra yang Terlibat

Mitra yang terlibat dalam pelaksanaan Praktek Kerja Pengabdian Masyarakat (PKPM) yaitu :

1. Bapak Helmi Yusuf selaku Kepala Desa Tanjung Baru.
2. Bapak Rahmat Adi Wibisono Selaku Penanggung Jawab.
3. Bapak Arip Udin dan Ibu Neng selaku pemilik UMKM.
4. Lingkungan masyarakat sekitar yang ikut berpartisipasi selama PKPM.

